The Min Kuo Daily News, Canton.

中華郵局特准掛號立券據照總包 特別優益寄送之報紙

162

廣州民國日報

大中華民國十八年十月十二日 星期六

社址廣州第七甫十一號 電報掛號七八二五 無線電掛號式四八〇 自動電話壹壹八式〇

第一千七百六十七號

今日四張零售半毫

總理遺囑

余致力國民革命凡四十年其目的在求中國之自由平等積四十年之經驗深知欲達到此目的必須喚起民衆及聯合世界上以平等待我之民族共同奮鬥現在革命尚未成功凡我同志務須依照余所著建國方略建國大綱三民主義及第一次全國代表大會宣言繼續努力以求貫徹最近主張開國民會議及廢除不平等條約尤須於最短期間促其實現是所至囑

今日新聞提要

明令免職查辦西北將領……何健決心出師參加討桂

蘇俄武力擾邊政策失敗……財政部公佈整理內外債

國慶日本市慶祝之狂熱……昨紀念 總理倫敦蒙難

朱紹良就六路總指揮職……黃權在潯就任十五師長

售品

用杭州最著名之都錦生絲織西湖名勝畫或用德國十二色至三十餘色套印之歐洲名畫配以南華國產精美雅緻之鏡木定為禮物中最高貴之佳品定能令受者十二分的喜悅

南華報紙夾 式樣新穎：簡便美觀 甲種每支毛洋一元 乙種每支毛洋八角

上海鏡木

此種鏡架用木係在上海製造款式一百餘種顏色有莊嚴有華麗有雅淡有高貴花紋精細漆工光潔為近來國產中之最成功者現兩廣銷場歸本廠獨家經理頃又運到大帮新貨款近蕙批另製成鏡架多種配以名畫以備各界惠顧定價低廉敬候參觀

南華風琴製造廠啟 廣州泰康路市

我們的手中

出版了 每册定價大洋六角，特價小洋五毫，

總代售處本市永漢北路北新書局。

動的教育實驗場師範宣傳部招男女生

（目的）師範部在預備動的教育的新教授法及新教員。宣傳部在預備與個人生活及社會國家人類進步均有幫助的新學問。（問事處）廣州東山百子路十號（時間）每日下午三點至五點（附錄一）住廣州市外者來函接洽（附錄二）本場出版「何謂動的教育」本市代售處北新書局商務印書館民智書局共和書局

動的教育實驗場宣傳部

賡續 公開演講 物質文明的原動力 時間 自九月八日起每星期日下午六點半鐘開講 地址 東山百子路十號

新辦 教育革命史 時間 自九月十一日起每星期三六下午六點半開講 地址 財政廳前惠愛中路廣東省立圖書館

十月十三日動的教育實驗場開特別討論會

爲詳細說明動的教育實驗場師範宣傳兩部之辦法答復問題並免除先來後至得面洽之困難起見茲定於下星期日（十月十三日）午後兩點至五點鐘在東山百子路十號開特別討論會凡屬前來本場詢問辦法或曾索閱章程或曾註册報名之學生屆時均請親到面加討論爲盼

種子

諸若體質虛弱，而常患遺精諸病，雖有體健力壯之夫人，亦難望其得子，因種子必須體質相等者。服百齡機有「生精」「生血」之功，直接助長

大瓶二元 各大公司藥房各有

懸賞調查張聘棠匿款匿產

茲緣廣東增步鄉人張聘棠在上海開設恒和蛋雜貨字號突於民國十六年冬月間將旺等二十九家往來存款項規元十七萬零席捲而逃當經由上海臨時法院判決並經行文廣州將張拘獲押解來申由院執行押追在案惟張聘棠心存叵測處事陰險將莊等銀款化名存放他處使人無從查悉特登報懸賞如有人能將張聘棠化名存款或不動產查明報告敝莊等因而獲得執行效果者願將所得利益中百分之一半作爲酬金並將報告人姓名嚴守秘密決不食言 上海中央信託公司志裕莊等二十九家公啓

廣東省縣長考試開始報名

報名地點 省政府頭門內廣東省縣長縣佐考試籌備處

報名日期 自九月十五日起至十月二十日止每天上午九時至十一時下午二時至四時

考試日期 十一月一日開始舉行

詳細章程請到省政府內廣東省縣長縣佐考試籌備處取閱可也

廣東省縣市佐治人員考試開始報名

報名地點 省政府內廣東省縣長縣佐考試籌備處

報名日期 自十月一日起至十一月十五日止每天上午九時至十一時下午二時至四時

考試日期 十一月廿一日開始舉行

詳細章程請到省政府內廣東省縣長縣佐考試籌備處取閱可也

衛生展覽會徵集出品

日止 陽曆十月二十二日起至三十一日 一連十天

敬者敝公司爲提倡公共衛生運動灌輸羣衆衛生常識起見現擬定在天台遊藝場三四樓劃定地點開衛生展覽大會徵集關於衛生應用知識上之圖畫標本器械模型物品映片分內科外科牙科眼耳喉鼻科兒童科婦女科六部陳列以供衆覽屆期並敦請名流醫師分期到場演講宣揚關于衛生之要義放影關于衛生之映片發印關于衛生之特刊俾衛生常識逐漸普及于社會而謀人類健康之幸福當經陳明衛生局長并承各大醫院各大醫生熱心贊助慨允借出關于衛生各品以供展覽并詳爲指導如省外各屬醫生有熱誠贊助願借出品展覽者統請於開會期前三日送到自當代爲珍重保管閉會後妥爲送還章程函索即付如蒙賜教尤所歡迎

惠愛中路大新公司衛生展覽會籌備處啓

東莞留省學會啓事

十七年度下學期本邑留省學生津貼經函明倫堂照撥現定十月七日起至本月十三日每日上午十一時至十二時半下午四時至七時爲報名時間除通函各校外選派代表開列名單蓋用校印及代表私章親到秉政街中洲旅館南廳陳潤泉君處報名逾期及不依手續者概作無效此啓

國民革命軍討逆軍第八路總指揮部副官處啓事

本部現經從新製就本部職員證章暨部隊職員證章從新換發至前本部發給之職員證章暨部隊職員證章至本月十五日止一律作廢此佈

招投建築市立圖書館工程

廣州市市立圖書館定於本年十月十八日下午二時在本局開投工程如有願意投承者可到局建築課取閱章程圖式每份收押圖銀一十元交回時原款發還此佈

廣州市工務局啓

廣州市公安局樂隊招考隊員

（名額）四十五名（資格）高小畢業年十五歲至二十歲（報名日期）由九月二十五日起至十月十九日止（試驗日期）十月二十日（報名處）本市惠福東路警察教練所內詳細章程存報名處任便取閱

文德補習學校日夜班招男女生

教員石光瑛鄒織昌范曜華朱明光設黨、中、英、數、史、地、等科校址文德路

市立師範音樂夜班招生

名額一四十名報名一由十月七日至十五日考試日期一十月十六日地點一本校學費一每年十二元詳細章程請到校取閱

國立廣東大學一九二四年班數理化研究會立培風補習學校招生

擴充班級增收學額 附設學生宿舍 十月十六日開課 校址省政府側新豐街第一坊 章程函索即寄

工務局招投築路工程

茲定於十月十五日下午二時在本局開投（一）補造太平南路及塗掃太平北路朧青路面工程（二）建築由百子路至跑馬場及由瘦狗嶺至跑馬場馬路工程如有願意投承者可到局建築課取閱章程圖式屆時落票競投可也

先考西巖府君痛於民國十八年十月五日即夏曆九月初三日亥時壽終正寢距生於民國紀元前四十四年十月初十日未時享壽六十二歲 瑞芝等親視含殮即日成服謹擇十一月八日即夏曆十月初八日家奠誠恐訃有未週特登報佈 聞如蒙

黨鄉年寅戚世誼賜唁祇領花圈聯文厚惠鼎辭

棘人楊必達 瑞芝 惠林 懷仁 康樂 泣血稽顙

新會縣公署招投舊艦機件船殼啓事

本署舊有新江艦一艘去年五月間沉沒前經絞起僱輪拖往廣州拆卸所起船殼各機件現存河南尾同記和船廠茲定十月十五日下午二時在廣州總商會投變以出價高者得各商民如欲投承務希屆時前往投票此佈

投變各物開列于后 船殼一個 十寸舊機一副 車頁一副 鏡筒一條 舊燈件一副 鐵喉五條 大小銅喉三條 大爐一個 烟通一條 舊爛船一艘 大小鐵板 連遮帳共十件 舵企人一副 拂頭連爛四個 纜咋一對 鐵網九件 丹臣柱七條 鐵鏈一門 練一條 磨盤一個 鐵梯一張 炮架一個 鏡練圈二個

中華民國十八年十月 日

台開兩縣醫藥支會籌備處啓事

逕啟者本處呈奉全國醫藥總會批准立案業經頒發印章開辦昨於九月十日始報名凡台開兩縣醫生藥商藥工人等務請依期到本處註册幸勿觀望爲盼此啓 第二次代表大會議決徵求會員一節從速進行茲公定於九月二十三日會員開

收中央紙通告

凡承辦捐稅已經卸辦及各縣長交代欠解餉款者准以中央紙清繳

廣東財政廳啓

廣東警察學會同學會 警察雜誌第七期要目

每月一冊定價二角

1．實行解散全省警衛隊各機關感言

2．守法公開

3．對於戒備……

朱闓文 平 梁慶祥

德醫 廖履中三大斷癮戒煙精

包無痛苦▲並無後患▲一樽成功▲

東較塲閱兵之盛況

國慶日

陳主席爲閱兵官 檢閱部隊三團
陳主席代總指揮 均有重要訓話

十日爲雙十節國慶紀念日、總指揮部爲檢閱留省部隊起見、特於是晨九時召集留省部隊二百五十團譚朗星部 警衛團陳漢光部 及憲兵等舉行閱兵典禮、因陳總指揮西上赴梧督師討逆、故由省府主席陳銘樞爲閱兵官、憲兵司令林時清爲閱兵總指揮、茲將閱兵詳情分誌于后、

○…閱兵台之佈置…○總指揮部自决定於雙十節國慶紀念日舉行閱兵典禮後、除通飭留省部隊屆時齊集東較塲外、並一面在東較塲蓋搭閱兵台一座、佈置整齊、台前懸白布、上書「閱兵台」字樣、台上遍懸週番旗 飄揚空際、極爲壯觀、

○…參加閱兵人物…○是日到塲參加者 除閱兵官陳銘樞 閱兵指揮官林時清外 計有省黨部委員黃季陸、市黨部委員劉蒼翹 第八路代總指揮李揚敬 建設廳長鄧彥華、教育廳長許崇清、市長林雲陔 民政廳長曾塞 省府委員孫希文 林翼中、總部參謀處長杜益謙 軍法處長溫鍾聲、金曾澄、副官處主任王仁榮、及旅長黃質文、黃延楨、暨各機關等數百人、情形極爲熱烈、

○…參加閱兵部隊…○是晨八時、留省部隊卽紛紛列隊到東較塲齊集、計參加閱兵典禮部隊有六十三師、二百五十團譚朗星部、總部警衛團陳漢光全部 憲兵兩營、及六十三師機關槍連等、總部並派出軍樂隊一隊 到塲奏樂、

○…舉行閱兵情形…○是晨九時、陳主席偕省府秘書長孫希文、乘車到閱兵台、至九時十分 舉行閱兵典禮、由總部副官長王仁榮司儀、齊集奏樂後 閱兵總指揮林時清卽報告開始閱兵 陳主席遂偕六十三師長李揚敬、民政廳長曾塞、建設廳長鄧彥華 軍校政訓主任黃珍吾等、下台檢閱、由左而右、繞塲一週、復登閱兵台、由閱兵總指揮喝口號、各部隊次第列隊 經閱兵台前 由陳主席檢閱、查是晨陳主席及曾廳長均身穿大禮服禮帽 極爲隆重 檢閱各部隊畢、由閱兵官陳主席訓話 (另錄)次由李師長揚敬代表陳總指揮訓詞、(另錄)旋高呼口號散會、

○…飛機凌空助慶…○於舉行閱兵時、航空處派出飛機四架、由機師駕駛凌空助慶 驁降低至閱兵台頂、復行凌空散放各種宣傳品、情形極爲隆重熱烈

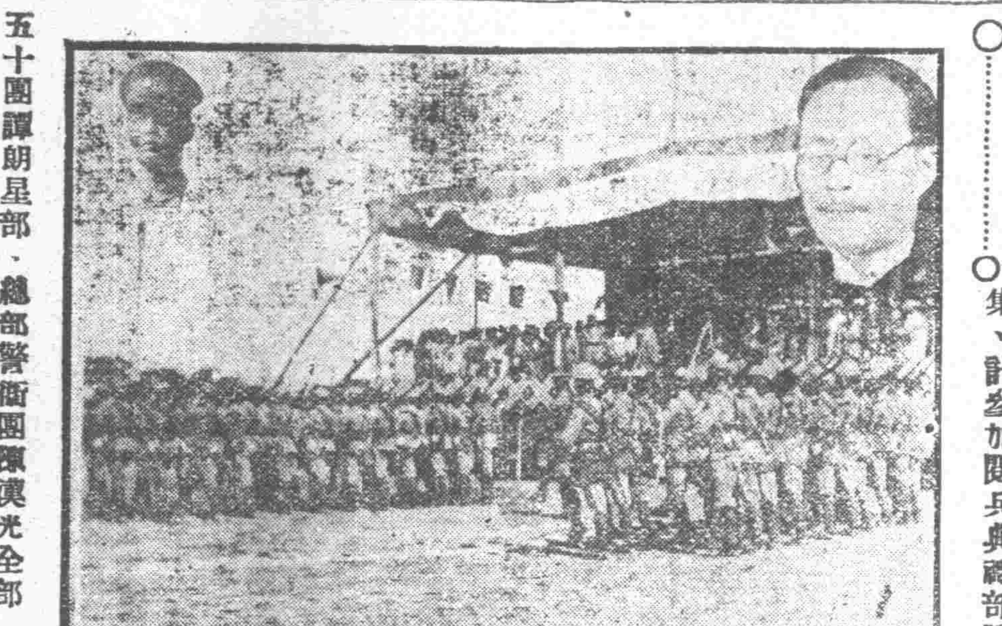

國慶日閱兵之盛況

右上角爲閱兵官陳主席 左上角爲閱兵總指揮林時清

陳主席之訓話

閱兵官陳主席銘樞訓話 畧謂 各位武裝同志、今日爲民國十八年國慶紀念日、是國民黨最光榮的紀念日、在國慶紀念日當中 回想革命烈士犧牲頭顱、和灌成光榮燦爛的民國 實在値得我們無限崇敬、觀察十八年以來、革命奮鬥之經過 北伐軍閥馮國璋、段祺瑞、與佩孚曹琨等 已先給我們打倒 但是國內黨內舊軍閥而起、假借革命的招牌、去做反革命及反動工作的實在很多、以致十八年來尙未達到鞏固統一目的、是我們非常悲感的事情 論到掃除反革命及反動力量、不須觀察別省、單就廣東數年來經過 已實令人可怕 兄弟現在先把廣東武裝同志歷史畧爲說及、從第一師共有五團之衆、卽一二三四團及警衛團 對黨國均是最光榮最有功勳、就應該不會叛變黨國、但是查過去歷史、殊屬不然、一二三團因爲叛變了 至張發奎第一次作反、釀成廣州的共禍、僥倖可以保存、還不覺悟 現在又作第二次叛變、這樣反覆無常、實在令人可怕 我們革命軍人、應該眞實認識主義、以往因作反以被消滅的軍隊、引爲殷鑒、對於黨國須日日洗心立志、忠於黨國、如若不受革命政府指導、黨內中堅人物的教訓、而接受黨內無聊人誘惑、當然歸於淘汰、其次 我們要把心內私慾權利、澈底打破、使黨國不至再發生禍亂、縱有禍亂發生、亦可遏制、能達到統一目的、還願是我武裝同志應該知道的、現在反動派和無聊失意政客、其所捧之領袖、與現在國民黨比較如何、各位武裝同志、當然能分斷清楚、反動派所捧之領袖汪精衛、配做首領否、各位武裝同志心內當有認識、至所謂反動派中堅人物陳公博、顧孟餘王法勤陳樹人甘乃光等更無足論、試問陳公博對本黨有何歷史、孫哲生先生日昨在省黨部紀念週時、已講得很清楚、張黃之變、及張發奎此次反叛中央、均係陳公博這小子主動、甘乃光等則如小孩子扒樓梯、估得黨國地位、便好亂成性、來推翻現在政府、這等綠林草寇、我們應當將之消滅、陳公博對黨既無歷史、而欲假借革命黨招牌抹殺革命黨歷史、試問我們答應不答應、兄弟對本黨亦有廿餘年革命歷史、現在本黨的中心人物、海陸空軍總司令蔣主席介石、他的功勛、和革命歷史如何、各位當然知道、講到胡院長漢民、是總理在生時的左右手、總理每次革命、胡院長均有參與、過去事實、無庸贅述、其次本黨老前輩吳稚暉、古香芹、張靜江諸先生追隨總理有最深長的歷史、所以離開現本黨的中心人物、黨國歷史、就無從寄托、如果要推倒現在政府、就不如不要國民黨、反對黨內中堅人物、就等於反動派謀傾覆國民黨一樣行爲、我武裝同志、應下決心、使改組派反動派無從挑撥、使中央可以永遠鞏固、不致再有反動派來危害廣東、這意義在國慶紀念日當中最明顯的、希望十九年國慶紀念日、又得一番新現象、今天舉行閱兵典禮、因爲陳總指揮西上督師討伐俞逆作柏張逆發奎等反動派、兄弟謹以省府主席資格、檢閱各位、希望努力奮鬥、爲黨國効力云云、

李揚敬之訓詞

今日係中華民國國慶十八週紀念日、亦正處於內憂外患艱難險阻的嚴重時期當中、總指揮因爲奉命出發廣西督師、救黨國、救兩廣民衆、特由兄弟對各位同志說幾句話、總指揮的意志、第一希望各同志明白國慶是得來不易的、第二希望各同志負起維護國慶、完成革命遺志的責任、關於這兩點、要各位知道、我國自從庚子與英宣戰後、國家地位日漸衰落、民族也幾陷淪亡、總理爲挽危救急、乃聯合同志、主張革命、以三民主義爲領導目標、同想總理奮鬥數十年、其中經幾許艱難險阻、犧牲多少人民生命財產、才締造成十七年的今日、現在中國地位本已日漸提高、固有的民族精神、亦漸告恢復、憶自對於今日艱難險阻締造而成的國家、應如何維護、使年年今日、得在青天白日旗下去慶祝、並完成諸革命先烈的遺志、則各同志推倒滿清帝制後、中國國民黨員、每多以爲推倒滿清帝制、革命便會成功、而忘却去爭國際間的自由平等 同時因爲一切黨員、或因意志不統一、致革命多不能徹底完成、一切軍閥官僚、得隨時出而搗亂、使中國始終不能造成一個獨立自由的國家 我們今後固然要一致努力、把這種惡勢力排除、同時我們如想維護年年今日的國慶、能在青天白日旗下舉行、須認淸楚、(一)立志勿做軍閥、並協同黨的武力去消滅這種惡勢力、(二)消滅一切危害黨國的反動勢力、尤其是最近如張發奎 俞作柏 李明瑞等反動勢力、(三)反抗一切外力的壓迫、最近如東三省、赤俄以暴力對付我國、日本乘機出而活動、我國同時受日俄帝國主義的交迫、故此我們如想年年得如今日的熱烈舉行、我們就要打倒一切赤白色帝國主義者、同時須下大決心、與國內一切反動勢力拚命、如此以後的雙十國慶、才能够年年如今日般在青天白日旗幟之下熱烈舉行、再次我們要知道、辛亥先烈如何地犧牲奮鬥、才博得中華民國的招牌、如要實現總理遺囑性的三民主義、達到革命最終目的、滿足全民的衣食住行四大需要、然後才配說革命成功、今日希望第八路全體武裝同志、本此意旨、在嚴重的時局下、爲救黨國、爲救兩廣民衆、遵照總指揮所訓勉的一致努力奮鬥云云、(廣東社)

[illegible]

第六路總指揮朱紹良通電就職

九日發出就職通電 指揮部設在白雲樓
重要職員經已委定
…全路將領同時會銜發出討逆通電…

第六路總指揮朱紹良、經已於昨九日通電就職、總指揮部設在白雲樓廣九車站對面之廣東電車公司舊址、今日已開始辦公、並任委定張賦譯爲參謀長、王紹周爲秘書、梅鑄爲參謀處長、吳仲禧爲副官處長、其內部組織、與第八路指揮部、大致相同、茲將其就職通電及呈報就職電分錄於下、

□……就職通電……□衙署、奉陸海空軍總司令委爲討逆軍第六路總指揮 謹在軍次就職、竊維樗櫟 覆餗時虞 祇以外患方殷、內憂未已、自忘駑鈍 冀效馳驅 苟利黨國 生死以之、倘望同舟風雨、時錫箴規、敬布悃忱 唯希公鑒 討逆軍第六路總指揮朱紹良叩佳(九日)印、

□……就職呈報……□南京總司令蔣鈞鑒、茲奉鈞部訓令、委該員爲討逆軍第六路總指揮、等因奉此、遵于本日在廣州軍次就職視事、猥以輕才、勉膺重任、祇有矢竭忠勤、服從黨國、謹此電呈、伏祈鑒察、討逆軍第六路總指揮朱紹良叩佳(九日)印、

□……將士通電……□又第六路總指揮朱紹良、自奉令領率第八師長毛炳文、第三師長陳繼承等部來粵、協助討伐張俞李等逆後、業經抵粵多日、其部隊並經開赴北江、準備出發、朱總指揮及毛陳兩師長抵粵後、經發出討逆通電、茲將電文探錄于下、(銜略)黨國不幸、禍亂頻仍、民困財窮、于斯爲極、此次中央實施編遣、爲國家百年大計、所關亦爲我軍人唯一出路、中樞籌劃實具苦心、乃張逆發奎、野性難馴、久藏叵測、竟敢乘茲期內、陳師鞠旅、背叛中央、紀綱何存、神人共憤、更俞逆作柏、投機份子、反覆小人、中央付以廣西全省兵權責任、何等重大、倚畀不謂不隆、詎自絕人群、甘爲叛逆、甚至勾結反動派、容納共產黨種種陰謀、希圖擾亂兩粵、言之殊堪髮指、紹良奉令出師討逆、祇知擁護黨國、倘有所向、生死以之、查逆軍經各省堵勦、已分途潰竄、現正聯絡友軍、跟踪追擊、殲茲醜類、指顧可期、謹佈區區、敬希垂鑒 國民革命軍討逆軍第六路總指揮朱紹良 第八師師長毛炳文 第三師師長陳繼承 暨全體官佐士兵同叩、佳(九日)、(廣東社)

香翰屏昨赴籐縣督師

先頭部隊亦抵濛江 艦隊十日已抵濛江

(專訪)六十二師前鋒部隊已於本月九日進駐籐縣消息、經誌前報、茲查昨十一日香師長自前方來電報告稱、所部第一百二十三旅張瑞貴部、先進籐縣、前鋒部隊眞(十一)日可到達濛江、沿途均未遇敵、本人定眞日親率張達旅由戎城出發籐縣督師等語、又記者於昨日赴第四艦隊司令部晉見該部馮秘書、叩以我前方艦隊、現進至何處、據馮秘書答云、我海軍浚水艦隊仲元仲凱等、於十日已駛進濛江河面、沿途均未接觸云、(毅)

逆軍肅清後 中央軍卽返原防

—第八師長毛炳文重要談話—
張逆殘部蟄處辰州
各部到齊開赴韶關
譚師現向韶關移動

自中央軍來粵及第八路所部出發後、張逆發奎殘部、卽不敢窺粵、同時何健派部窮追、四面受敵、現仍蟄處辰州、張逆受首、殘部肅清、直指顧間事、惟是逆軍肅清後、來粵之中央軍、是否留駐粵桂、或仍調返原防、外間紛傳其說、記者爲求一白眞相起見、特走謁第三師長毛炳文氏於亞洲酒店五樓五○八號 幸蒙延見、記者卽以此相詢、毛氏鄭重而言、來粵各師 受命討逆、逆部肅清、卽任務終了、當卽調防、粵桂兵力、已堪衛戍、實無留駐此間之必要、記者復以出發北江之期見詢 毛氏續言、此次討逆 原貴神速 現抵粵已數日、而尙未開赴前線者、以所部尙未到齊耳、敝師(卽八師)二十四旅陶岳已於十日率四十六團曾致遠部、四十七團向賢矩部、四十八團李英部開抵此間 暫駐石牌、及二十二旅早已抵粵外、尙有少數特種部隊、尙在途中、第三師全部已到齊、暫移新街、西村、琶江口、源潭一帶候命、一俟餘部到齊後、卽隨朱總指揮率部開赴韶關集中、再行進討、至出發之期、約在數日內、聞日內陳總指揮行將返粵、屆時或將一商、以收聯絡之效、譚道源師已開至南雄 現正向韶關移動、預計可同時在該處集中也、縱談至此、稍憩、復語記者曰、張逆殘部、現僅六千餘人、械彈不全、軍實缺乏、加之部屬解體、縱欲負固一隅、亦不可得也、至此記者以所詢已畢、各道再見而別、(廣東)

黃權就任十五師長

桂平不戰而入我軍範圍
進取南寧直易如反掌矣

(專訪)自本省大軍動員入桂討逆、桂將領呂煥炎在梧就任八路副總指揮嚮應討逆、桂省既已解體、卽李逆明瑞所部黃權旅亦相繼脫離李逆關係、嚮應討逆、于是吾軍得兵不血刃、而收復桂省大半、中央以黃旅長深明大義、除電黃嘉勉外、特委爲國軍第十五師長、使以收拾李逆殘部、使桂局得早日敉平、免民衆受革命戰爭之痛苦、茲悉黃旅長奉委後、卽于八日在桂平宣誓就職、是則桂平已入我軍範圍、大軍可一致直下南寧、誠易如反掌、茲採錄黃旅長就職通電如下、(銜略)案奉國民政府文官處電開、奉國民政府令、任黃權爲國民革命軍陸軍第十五師師長等因、特電轉達等因、奉此、權遵于本月齊(八)日在桂平防次、敬謹宣誓就職、當此外交迫切、國步艱難、任重材輕、深虞隕越、尙望列憲常頒訓導、袍澤時賜箴規、俾得奉爲圭臬、以匡不逮、是爲至幸、國民革命軍陸軍第十五師師長黃權叩、齊(八日)印、

陳譚兩師部隊先後抵韶

陳繼承部已到一團 譚道源部今日可到 廿四旅亦陸續北上

(韶關通訊)中央軍第三師第十八團第二營、已於昨八日午抵韶、暫駐南較塲、各情已誌本報、茲查該團第一第三兩營、亦於昨九日晚車抵韶、分駐東河壩山頂一帶、至由贛來粵之譚道源師、先頭部隊一旅、於八日午抵南雄城、現該旅已在南雄開拔來韶、大約十二晚卽可抵步云、(明)

又訊、第六路軍第八師師長毛炳文部、自奉派來粵協助討伐叛逆後、該師第廿二旅向超平部已抵省多日、並經開赴北江、各情已見前報、現查第廿四旅陶峙岳部、於十日晨亦經開抵廣州、旋卽由粵漢路開往北江暫駐、靜待後命、(廣東)

第八班點委 今日點驗黃旅

先在北郊點驗譚朗星團 後赴石牌點驗葉肇堯團

中央點委第七八班委員自奉派南下抵粵後、已分別點驗各地部隊、現正在進行點驗中、卽發生俞逆作柏勾結張逆發奎背叛中央 以致阻礙點驗進行、現以桂局已不成問題、兪逆殘部將可消滅、故王部兩主任特續繼進行點驗、以便回京覆命、原定昨(十一日)在省點驗黃質文旅、嗣因籌備未妥、故改期今日、在北較塲點驗第二百五十團譚朗星部、然後再赴石牌、點驗第二百五十一團葉肇堯部云、(廣東)

八月份各總分口稅收考成之結果

海關監督令屬知照

(專訪)海關監督翁桂清自任職以來、對於所屬各總分口稅收、積極整頓、分別考成、茲將該署八月份對於各總分口稅收考成情形之通令錄下、爲令知事、照得本署所轄各總分口稅收、本監督向照比較定額、按月考成、分別獎懲各在案、茲者八月份稅收數目、業經審核完竣、應卽照例考成、查梅菉分口委員蔡啓源長征一倍有奇、成績優異、爲歷月各口之冠、應予升調、以資獎勵、雷州總口委員莊健民長征二成以上、着記功二次、開平總口委員文先實、市橋總口委員許培、織篢分口委員張國光、均長征一成以上、着各記功一次、暗鋪分口委員鄒祿昌、黃坡分口委員張義、開坡分口委員鄧焯新、比較畧有長征、水東總口委員陳介卿、征收亦將滿額、均屬努力從公、乃克臻此、石歧總口委員莫紹宜、短征四成以上、業於七月考成案內銷差、毋庸再議、鎭口總口委員陳明真、三峽分口委員李爲國、七八兩月均短征四成以上、實屬有虧職守、亟應撤差、石龍總口委員鄭漢、亦短征在四成以上、本應一併撤換、惟念該口月來因受東莞盜匪風潮影響、致收入不如前、姑記大過一次、免撤留任、以觀後效、如下月再不起色、決難寬貸、大阜分口委員丘穀華短征二成以上、征收不力、應記過二次、陽江總口委員張詠康、容奇分口委員洪星南、均短征一成以上、亦難辭咎、着各記過一次、查自七月分起實行、新定比較額數目、本屬增加、乃本月長征之口、得居半數以上、八成以上者亦有數口、短征雖有二三、然長短統計、差能滿足一月金額、足證各員邇來多數勤奮、殊堪嘉慰、此後仍望各員長者加征、短者趕辦、以裕收入 除調換各員另令施行外、爲此通令仰各口委員、卽便知照、切切此令、(曲)

西征軍糧食充足

昨運梧軍米三千包

(專訪)我第八路軍爲迅速解決桂省反動派起見、除五十九、六十、六十二等三師開入梧州出發南寧討逆外、最近更調六十三師李揚敬全部出發西北、增厚前方兵力、統計出發兵力四師、共六萬餘人、惟三軍未動 糧食先行、現我軍連日向市面購有大帮米食 準備爲前方軍食之用、查昨日再運赴梧州有軍米三千包、由海軍兵艦拖帶前方、故我西征軍、不愁有缺糧之虞云、(毅)

最後專電

(今晨一時吉林電)饒河附近之小河南、小關拉坑虎林河、姚家店等處、均被俄匪砍斷電桿、竊去電線、復擧往返小船、亦被赤軍截擊、四道米子同合義商號 日前被赤軍數十名 用機關槍射擊、傷死牛馬甚多、胡家商店被赤軍搶掠去夥友二人無下落、又該處孫姓房屋被焚、現肆馬地方有俄艦乙艘停泊、不時向下游各地騷擾、

(又一時十分哈爾濱電)俄領館搜獲之俄共黨三十八人、審訊已大致完畢、聞將於十五日左右宣判、

(又哈電)雙十節晨一時、哈站旱橋、赤軍間諜埋置炸藥於路軌下、爲路工發見、同時香坊路軌下亦有同樣埋置炸藥事、亦爲該路丁所發見、均未肇禍、

(又電)法飛機墮落於齊齊哈爾者、現已至哈爾濱、二三日內將飛赴遼寧、該機本擬赴東京、現已取消、

(又電)聞莫斯科軍事當局下令招募人民參加遠東軍、應募者甚多、又伯力海參威招募夫役爲軍隊服務、凡在二十三四歲者、一律須應募、

(又電)昨(十日)今(十一日)兩日東西兩前線均安靜無事、

(又一時十分遼寧電)國慶日上午十時在省政府舉行慶祝典禮、到各機關領袖、各外領亦來、正午總司令在北大營閱兵、參加者萬餘人、參觀者有十二萬人之多、飛機四架翱翔空界、晚間軍政各要人在瀋陽餐廳舉行聯歡合祝會、

(又電)張總司令派朱光沐携大宗慰勞品、於十一日往前線慰勞防俄軍將士、

(又一時三十分上海電)財部長宋子文眞(十一日)晨七時抵滬、接洽財政上某項要公、財次張壽鏞亦同時到滬、

蘇俄武力政策失敗 滿綏前線復歸沉寂

主戰派將失政柄又從和平宣傳
俄軍決退赤塔松花江戰艦離境

(十一日滿洲里電)確訊、俄軍連日炮轟滿洲里、經數次衝鋒劇戰、三日均失利、俄軍總部行營決退返赤塔後方、暫行停止活動、俄方非戰派、認定武力政策失敗、主戰派於政柄上將見失墜、又從和平一路宣傳、

(又哈爾濱專電)松花江俄艦、懼天寒水涸、紛紛離境、有逃遁不及者、被我軍在三江口、捕獲多艘、又捉獲俄婦女諜查員二人、

(又電)梁忠甲通電、報告此次俄軍被擊敗後、軍無鬥志、海拉爾地方安靜、俄兵確無再反攻能力、

(又電)陽(七日)庚(八日)前線無接觸、滿綏前線、九日亦沉寂、

張電對俄交涉服從中央

(十一日南京專電)張學良電京、對俄交涉一切、從中央命、地方單獨交涉、純係奸人造謠、

(又電)中國外交部接駐德國公使蔣作賓來電、謂蘇俄軍隊近來向滿洲里猛力進攻、彼已向俄國提出抗議、現在中俄問題、談判完全停頓云、

交涉停頓俄反誣罪我國

(十一日上海專電)外部接張學良電報告、蘇俄狡展、近向駐德使團一方面造謠、謂中俄交涉因我無誠意、以致決裂、外部接電後、除復張學良告以俄造謠決非事實外、並電蔣作賓轉請德政府嚴為駁正、

(又北平電)外息、俄府并無向莫京各使宣告中俄交涉破裂、僅對歐美各使謂華無誠意、談亦無濟、非俟華覺悟、無從進行談判、張學良電轉外部、事出有因、外部電柏林查復、蔣作賓復電謂、俄府并未宣告交涉破裂、但表示交涉無從談判則事實、

赤軍慘殺白俄誓不兩立

(十一日路透社遼寧電)海拉爾方面之三河流域、近日甚多難民、逃到哈爾濱、述及該處白俄被赤俄軍隊迫害事情形甚慘、六月二十號有大隊赤軍越過邊境搜掠兩村落、大肆殺戮白俄居民及哥薩克軍、祇留婦女不殺、哥薩克兵之被害者八十四人、

(又哈爾濱專電)黑河附近有白俄約數萬人、來報名投營効力、我方以防守本國地境、無庸借助白俄、但為扶助此等無國籍之俄民、以慈善性質、給助川資歸國、自謀生計、彼輩領去中國援助川資、紛紛回國自圖活動云、

(又電)據護路軍總部報告、伯力城外、築有堅壘三座、地方徧設地雷、俄軍後方空虛、伯力海參威各地、確無兵守、

(又遼寧專電)最近有一部份東鐵路員、在威發表宣言、略謂在該路服務最久、赤黨來後、不得已領取蘇聯護照、我等深知赤黨壓制全俄人民、又在外宣傳、亦為各國所察覺、是以巴黎柏林廣州、莫不驅逐共黨、今華當局將東鐵沿線赤黨驅逐、吾輩應聲明者、雖取蘇聯國籍、但不與赤黨一致、且望彼輩早日滅亡、以解俄人倒懸、

滿綏兵力厚航空隊出發

(十一日北平專電)扎蘭諾爾梁旅卅八團八日赴滿洲里、韓光第旅全部、已由海拉爾開抵扎蘭諾爾、邊防軍第五旅全部、亦到海拉爾佈防、

(又遼寧專電)東北航空一二三兩隊、由姜興城、王聚有兩隊長統帶、計隊兵三百名、將校十九名、過吉北上、飛機共十架、携炸彈二千枚、

(又北平專電)滿洲里兵力最厚、滿綏全線約七萬、

中國國民黨廣州特別市執行委員會組織部通告

為通告事、查下列各同志前經特種登記本部業將登記表呈繳中央組織部審核、現奉中央組織部復審查完竣、並頒發黨證到會、合行通告、希于一星期內携帶圖及登記收條來部換領黨證為要、特此通告、中央頒到特種登記黨證之姓名分列於左、

[illegible]

蔣主席雙十節告民衆書

(十一日南京專電)(續十日電)方得為革命民衆、若夫曲解主義、假竊名器、殺人越貨之謂階級鬥爭也、造謠惑衆之謂言論自由也、毀滅吾民族固有之道德、以應亡國滅種之浩劫、有人為此、能日革命、此中正痛心刻骨、欲言不忍、而又終於不得不言者、語曰、有治法無治人、總理遺教、已昭揭宇內、咸被民物而無遺、依總理遺教以創制訓政之法章、亦已綱擧而目張、總欲求實現、胥賴於人、當此革命未成、百廢待擧之時、求才猶恐不及、不患才不見用、則總理既貽吾人以偉大美備之法矣、而吾人自反則何如、同胞乎、吾人既依總理之治法以為法、尤必依總理之人格以為人、決非投機苟且、能冀其能成也、吾今無他□、乃重申前言、相予全國同鍛鍊體格以立勇、涵養德性以近仁、精進學術以致知、竟此數者、以與黨國共存亡、民族同禍福、不畏難、不偏私、不懷疑、不取巧、砥礪廉潔、存養天地之正氣、勇往邁進、繼續總理之精神、不顧成敗、不問名譽、以克制國難、以求中華民國之自由平等而已、中正不敢自棄、願當朝乾夕惕、竭其精誠、用自勉勸、以勉吾同胞焉、(按九日因時間過晚、電未拍完、茲特續上、)

英紀念德外長
美意法比各使均參加

(十日路透社敦倫電)威斯棉士打之聖馬加力教堂、今日開德外長紀念會、首相及外長派代表參加、喬治張伯倫、斯施露子爵及駐英之美意法比各大使均到場行禮云、

英相與美總統
佈告最近談判經過 極為完滿一如所願

(十日路透社華盛頓電)美國務卿史汀生八日下午發出佈告、謂英相與總統談判極為完滿、一如所願、是晚總統胡佛又與英相會銜佈告最近談判經過、

荷探險隊抵華

(十日路透社巴達維亞電)荷國飛霞博士帶領探險隊加勒高林山、隊員途冒風霜五十七天、全隊現已抵中國之嘉羅(譯音)地方、並已圖給新山脈數處、又據得世玉(譯音)何之源及大湖數處云、

三區點委赴平
整理平津各地報告表冊

(十一日太原專電)三區點委主任何競武、定週內偕辦事處全體人員移平、先派委員余乃仁赴平、佈置一切、並整理平、津、察、綏、石、順各班報告表冊、何三日電各方、謂三區所轄、計步兵十二師、教導師、警衛旅、機關槍團、衛生團、交通隊、騎兵師、又二旅一團一營、砲兵十團、衛隊及重砲兵各一營、工兵七營、輜重八營、業經各委於十月一日分組點驗、各部隊馬匹武器等、均甚良好、軍紀風紀教育、亦屬優良、對於編遣義、均能瞭解、各項表冊、經呈編委會、

五國海縮問題
日法兩國悲觀
日政界恐蹈上次覆轍 法輿論不贊同廢潛艇

(十日路透社東京電)此間政界及非政界兩方多表示召集減軍會議之意見、畧謂、當減軍會議未召集以前、應解決五國間所最感困難之一切問題、然今英美兩國祇顧成立該兩國之海軍平等之協定後、即發出邀請書、而未思及日法意三國間尚未得有同樣之協定、誠恐下次之減軍會議、將蹈上次日內瓦減軍會議之覆轍、

(又巴黎電)此間輿論界亦多表示悲觀、謂潛行艇為法國國防之所必需、故法國不能贊同潛行艇之完全毀除、

(又東京電)日外相幣原氏對於英政府之邀請參與五國減軍會議、將預備覆書、并於日內呈交內閣會議批准、但幣原氏以英政府之邀請書原文有字義、未甚清楚、仍須請英外相加以解釋、對日政府之覆書無何等保留條件之要求、因日政府曾聲明將來召集之減軍會議、若弄結果趨於擴充軍備之一途、則日本無何等反對之提案、至於日本將來委派赴會之全權代表、今尚未擇定適當之人物、報界方面之輿論、大都表示歡迎此項減軍會議之召集、朝日新聞云、日本宜早日答覆英外相、且甚望法意兩國取同一之行動、又謂、各國對於軍備之限制、果能成立協約、則以後各國之海軍軍費當然減低、故軍艦補充時期之應延長實無可非議、英美兩國亦相協定維持巡洋艦之高率噸額、亦令吾人不滿意者也、在日本方面不特須極力成全軍備限制之實現、才須令軍備之切實裁減也、

昨晨各界舉行總理倫敦蒙難紀念大會

在省黨部禮堂舉行機關團體均派代表蒞會
陳主席宣佈開會理由蒲良柱報告蒙難經過

昨十一日為孫總理倫敦蒙難卅四週年紀念日、是日上午九時省市黨部特召集各界民衆代表在省黨部禮堂舉行紀念大會、是日到會代表數百人、由省府主席陳銘樞宣佈開會理由、市黨部宣傳部長蒲良柱報告總理蒙難經過史畧、繼有林委員翼中及革命紀念會代表劉嘉韓相繼演說、情形異常熱烈、茲將各種情形分誌如下、

會場佈置 是日在省黨部大禮堂開會、省市黨部事前已派員佈置一新、門首高懸(廣東各界紀念總理蒙難大會)之白布招、禮堂內中供總理遺像及黨國旗、四壁通貼各種紀念總理蒙難標語、此外由門首以迄禮堂、均派有憲兵及武警站列保護、異常縝密、

赴會人數 是晨八時出席代表、即魚貫蒞會、計到會者有陳主席銘樞、孫委員希文、林委員翼中、范廳長其務、金委員曾澄、馮委員天如、曾廳長養甫、鄧廳長彥華、蒲委員良柱、歐陽局長駒、並工聯會代表黃煥庭、革命紀念會代表劉嘉韓、機工會代表李德軒、及各民衆團體等數百人、異常熱烈、

開會情形 上午九時開會、公推省市黨部、省市政府、總工會、工聯會、省市商民協會、省市青年會、省婦協會等團體為大會主席團、由陳主席銘樞主席、開會秩序、(一)齊集、(二)主席團就位、(三)肅立、(四)唱黨歌、(五)奏樂、(六)向黨國旗總理遺像行三鞠躬禮、(七)陳主席恭讀總理遺囑、(八)陳主席宣佈開會理由(演講詞另錄)、(九)報告總理倫敦蒙難經過史畧、由市黨部委員蒲良柱報告(另錄)(十)演說者有省府委員林翼中、革命紀念會代表劉嘉韓等相繼演說(十一)高呼口號、1.總理精神不死、2.總理倫敦蒙難是為傾覆專制創造共和而受禍、3.總理倫敦蒙難是促國民革命勢力的雄厚三民主義的完成4.紀念總理蒙難要繼續總理犧牲奮鬥的精神、5.紀念總理蒙難要效法總理的偉大的人格 6.恪遵總理遺教努力訓政工作 7.厲行革命建設剷除叛逆軍閥 8.擁護總理所締造的中國國民黨 9.實行三民主義、10國民革命成功萬歲、(十二)奏樂(十三)拍掌、(十四)散會、已十時許矣、

宣佈開會理由

畧謂今天我們在這裏舉行總理倫敦蒙難紀念、要兄弟來宣佈開會理由、兄弟因為事前沒有準備、所講的話、或者不能把總理崇高的人格精神、充分的表白、來引起大家的注意、不過等一會、再有別位同志來報告和演說、一定能把好多深遠的意義來補充兄弟所未及、兄弟想一個大人物的開創事業、其底於成也、決不是偶然的、我們一番歷史、凡是配稱做大人物者、沒有一個不是經過千磨萬折、從艱難困苦中奮鬥出來、所謂勞其筋骨、餓其體膚、空乏其身、行拂亂其所為、蓋不如是、不足以使其動心忍性、而得有堅強的意志、充分的經驗、來應付一切險惡的環境、我國古聖先賢、如虞舜傳說文王之輩、其生平或受家庭之壓迫、或事苦難之職業、其初未有人九死一生、歷盡不間希有之困頓者、卒以其遠毅無敵的精神、百折不撓的形力、反抗一切兇惡的環境、打通一條成功的道路、這已無形成了一種不易的公例了、我們總理具有非常的智才、領導革命、當他第一次起義失敗之後、滿清政府、深為震恐、千方百計、欲得之而甘心、於是在三十四年前倫敦被難的事實、總理在蒙難之際、運用其自己之智機、得免殺身的禍患、其後更加振起精神、發展其懷抱以期為整個民族謀利益他這種臨機應變、自能解脫危害的機警、固已足以使大家拜服、而他的艱苦卓絕、勇往直前、愈遇困難、愈加奮發的一種精誠意志、更可以做我們的模範、此所以今天逢到這個紀念日、我們要在此舉行熱烈的紀念、

總理蒙難經過

畧謂各位同志、卅四年前的今日、就是總理在英倫蒙難的日子、回憶昨天才度過了國慶、今日又是紀念總理蒙難、我們覺得昨日之慶祝國慶、與今日之紀念蒙難、互有很重大的關係、假如總理倫敦蒙難不得救、或者國慶便不會產生、如無第一次的革命起義、或者總理就不會倫敦被難、因總理第一次革命實行後、滿清政府嚴拿密緝、他在中國境內、便失了立足地、于是不能不喬裝出走、他先到日本、繼到檀香山作革命的宣傳、但是因為檀島風氣不佳、迫得轉走美洲、渡美後、華僑風氣更為閉塞、故總理此時決志由美赴英再作革命宣傳、但當總理留英時、已被滿清探悉、密電中國駐英公使楊子通注意總理行動、並飭轉電駐英公使龔照瑗援照香港緬甸交犯約、轉懇英國代拿總理、龔使得命、即派參贊馬格里(英人)向英外交當局交涉、但英外部不許、龔使無法、惟得其任聽心滿泒包探偵探、守候圖拿總理、蓋總理當時係由美搭船至利物浦登岸也、當時總理經已改裝、故登岸時包探無從探悉、迨十日後、總理偶經使館、遇學生宋芝恩因借使署防學同鄉鄧琴齋、當時總理易名陳載之、詎為鄧察破、乃約總理翌日來會、翌日總理依期而至、飯後、鄧琴齋即誘禁總理于使署三樓空房內、日夜派員嚴密看管、越三日龔使決僱專船將總理解回中國、乃兩電總署請示、均不得覆、事隔十一日得其師康德黎設法營救、英倫某晚報乃將此事發表、並不值使署所為、翌日則報界更接踵來訪其事、鄧刺史力辯否認、馬參贊却直認不諱、於是次晨各報直刊其事、並攻擊使署、為誘騙監禁、自是使署自朝至暮、均聚集數百人探聽消息、英外部得訊、即令使館將總理釋放、並即派巡捕到館搜索、總理是乃得恢復自由、時年卅一歲、查總理自脫險後、即赴歐美各國考察政治、完成三民主義、隨到日本活動、但因總理在中國公使館被執、嗣後使用英語的國家、都知有孫逸仙其人、而清政府防備更嚴、總理之革命工作進行、也就愈加猛進了、

林翼中之演詞

各界同志、我們紀念總理蒙難、本來有兩個日、一個是六月十六日、一個是十一月十一日、總理四十餘年的革命工作、失敗的時間很多、他在艱難險阻中、不絕的奮鬥、真值得我們時時刻刻的紀念、總理在倫敦被難之前、滿清政府視他為土匪一樣可怕、人民也是這樣、當時實不知革命黨是什麼東西、自總理倫敦蒙難後、國際上都知道中國多還一個革命領袖、因為革命黨是有主義的、革命就是求解放的動作、故此影响特大、一般的民衆、都明瞭革命的真相、有革命的趨聞、故經此役後、總理偉大的犧牲精神、愈加表現、引起不少人的同情帮助、加緊工作、故這日的紀念、另有特殊意義、所以各位今日紀念總理蒙難、須一本總理百折不撓的精神、努力奮鬥下去、其次總理革命黨員對紀念總理蒙難、不要隨便紀念了事、當如何自勵去實現總理的主義、才不負今日的紀念云、

省宣傳部告民衆書

親愛的革命民衆們、卅四年前的今日、是國小本黨民族解放運動的導師、本黨的總理在倫敦蒙難的日子、我們昨天熱烈地慶祝了本黨總理推翻專制、締造中華民國的國慶、接着今天又來舉行本黨總理倫敦蒙難卅四週年紀念、值得怎樣的歡欣鼓舞、今天的紀念、值得怎樣悲悼哀痛呀、

國民革命史上總理所領導的第一次革命、乙未之役、雖遭失敗、然喚起全國同胞被滿族蹂躪二百餘年已瀕於滅亡的民族意識、革命的思潮、瀰漫了清族鐵蹄下的中國、革命的種子佈滿了大江南北、驚破了愛新覺羅氏帝王的迷夢、當時清廷下令嚴緝總理、總理不得已乃斷髮易服、親赴海外宣傳、以圖再興、一年之間由日本而檀島、而美洲、而至倫敦、終被清庭駐英公使館所誘禁、並擬密解回國、以效忠滿族、危害革命的導師、斷絕中國的革命運動、使四萬萬同胞永遠臣奴於滿族、幸賴總理的教師英人康德黎營救及英國抗議、方得脫險、中間被緝錮者十有二日、假使總理當日不幸、竟為革命的犧牲者、則昨日熱烈慶祝的國慶紀念、固無由擧行、恐怕今天的中華民族、不獨仍呻吟於滿族鐵蹄之下、帝國主義者所加於我們的層層枷鎖更加堅牢了、總理為中華民族求解放而起義失敗、大為清庭所嫉、逃至海外、又為清室爪牙誘禁、當日生命如千鈞一髮、在總理身許革命、早已視生命如鴻毛、躬冒危險、亦是真正革命者在革命歷程中不可避免的行動、故本黨同志在辛亥革命未成功以前、慷慨赴義、前仆後繼、卒能顛覆清庭、建立共和、這都是總理以身作則、偉大果敢之精神的感召、總理脫難後、攷查歐西政治情形、結交當地名流、聯絡有志同胞、逐能使中華民族復興的革命運動、獲得各國的同情、革命的勢力愈見雄厚、總理復悉心研究各國革命的得失、遍覽革命智識所需要的書籍、用能完成三民主義為中國革命開『歷史上一個新紀元』、今天我們紀念總理應念及總理九生一死、艱難困苦所締造之中國、外受赤白色帝國主義者之壓迫、內有反動餘孽之叛亂、凡我同胞、當繼續總理蒙難時之奮鬥精神、以挽回內憂外患、奠中國於磐石之安、拯同胞於袵席之上、完成三民主義、建立民有民治民享的新中國、最後我們高呼口號、1.總理精神不死 2.倫敦蒙難是為傾覆專制創造共和而受禍、3.總理倫敦蒙難是促國民革命勢力的雄厚三民主義的完成、4紀念倫敦蒙難要繼續總理的犧牲奮鬥精神、5.紀念倫敦蒙難要效法總理的慈祥博大的人格 6.確遵總理遺教努力訓政工作、7.厲行革命建設剷除叛逆軍閥、8.擁護總理所締造的中國國民黨、9.實行三民主義、10中國國民革命成功萬歲、中國國民黨廣東省執行委員會宣傳部、(廣東社)

生死大，不論男子女子，服之能強日強，然後發而皆中，種子可操左券矣。
廣州永漢北寧家巷 上海九福分公司發行
小瓶一元

8.7.6.5. 廣州市今後警察官吏的保障問題 廣州市今後整理警政之商榷 長警常識
總發行所：廣州市永漢北路二三四號二樓
代售處：廣州市(民智)(共和)(文明)各大書局

程說明書送閱函索即得(買者請認明字號方不致)
每日吸烟一錢內買五元二錢十元三錢十五元多類推每打七折十打六折(經政府立案)遠地郵付
總售處 廣州財政廳側昌興街社會醫院

第一中學展期開投工程
本校現展期十月十四日下午二時在西村本校開投建築校舍工程有志投承者希即到取閱章則屆時來校競投可也 (二十三)

本報增刊討逆特刊啓事

本報爲擴大討逆宣傳起見於十六日起每星期三六另印單張隨本報附送希閱者注意

本報討逆特刊徵稿啓事

本報討逆特刊內容分(一)討逆言論(二)攻組派叛黨禍國罪狀(三)討逆文藝等項(四)討逆漫畫希海內宏達惠錫佳著以光篇幅而廣宣傳一經選登當致薄酬以字數計每千字一元至三元以篇計每篇一元至五元)來稿請註明『討逆特刊編輯部收』爲要

建設與教育

胡漢民講

(一)目前國內外的反動與我們最後的成功……(二)建設的兩個重要意義……(三)物質建設，與精神建設……(四)建設中經濟與人才孰重？……(五)什麼是我們所需要的眞正建設人才？……(六)過去教育的錯誤……(七)三民主義化的教育的兩要義……(八)目前教育的不良現象……(九 國民的根本訓練……(十)教育經費與教育効率……(十一)今天應有的開始……

目前國內外的反動與我們最後的成功

各位同志同胞：我們現在又欣逢中華民國十八年的國慶紀念日了！十八年是全國統一以後的第一年，是訓政實施的第一年，是東方一個古國徹底重新建設的第一年，是世界最大的一個民族踏上他們爭求自由平等的正軌的第一年。這些所謂「統一」「實施」「建設」「爭求」通通本於同一的基礎——國民革命。現在國民革命之中第一次大成功的一個紀念日，雙十節蒞臨了！我們在這樣年頭中，過着這樣一個紀念日，除掉普通的歡欣鼓舞之外，還應該發生些什麼特別的感想？

歷史告訴我們：凡是一種爲民族爲國家眞正的澈底的大改革當前，一定會引起許許多多的反對來。假如沒有什麼反對者發生，事情輕描淡寫的就成功了，說改革過來了，那種改革，絕不會是什麼眞正的澈底的大改革。這一點差不多已成爲歷史上的一條定律，在任何國家，任何民族的新興與再造之中，都無可避免的。本黨在總理的領導之下，努力於國民革命數十年之久，直到如今，要從不統一的局面，改革到統一，要從不穩固的統一，改革到穩固而且永久，在目前這所謂第一年內，那些反對統一的人，當然便應運而生了。我們現在要施行一種我們從來不曾施行過的訓政，去確立一種從來不曾確立的民主基礎。那麼，在這第一年內，那些阻撓訓政的人，反對民主的人，當然也應運而生了。此外企圖妨害我們國家建設的，剝奪我們自由的，打破我們平等的，一定也無不匆忙急遽紛紛攘攘，趕在這所謂第一年內，跳上反動的舞台，竭其全力以活躍，惟恐失時，惟恐落後，惟恐臨到他們的末路，絕了他們的生存。於是强盜式的，流寇式的，拐騙式的，穿窬式的，豺狼鬼蜮式的，蛀虫蠹魚式的，魑魅魍魎，形形色色，在目前這個時期之內所表現的，可以歎觀止了！舉凡掠奪，霸佔，挾持，構陷，挑撥，煽惑，浸蝕，腐爛，種種害人害已，誤國誤民的陰謀詭計，詖辭邪說，無所不用其極，也在目前表現得最厲害，差不多都不是其他時期內所能看到的。試察其故，無非是被上面所謂那一條定律支配着，試問其目的，無非只有一個，就是與那革命潮流所主持的，關係大多數人永久福利的，一種空前莫大的改革，作殊死鬥，爭最後的一線生存，盡最後的一番掙扎而已。

要知道總理應整個民族千百年來的要求，領導起國民革命，前後合千萬同志的精誠，流無數先烈的熱血，經過四十年的努力，奮鬥，然後才產生了目前的統一全國，實施訓政，建設國家，爭求自由平等的一種新時代，新生命，其關係既及我們整個民族幾萬萬人永久的生存與福利，總理與諸先烈皆既各盡其責，先我們而死，難道在我們後死的責任上，在革命與反革命最後的一番苦戰惡鬥之中，我們便對那些自私自利的反動者讓步妥協，屈服了嗎？便忍把國民革命全功，虧於一簣了嗎？所以儘管他們在這一年以內，竭能盡智，反動得煙霧漲氣，事實上終不過告訴我們：我們國家民族環境上所有的惡勢力，已屆回光返照的一步，已作他們最後的一遑了！當這個時期，凡我同志，同胞，應如何的自處與團結呢？雖然四周圍好像都是些憂危疑懼，足以令人失望，而實在有什麼失望，所用其憂危疑懼！大家正該立定脚跟，認清環境，堅持主義，以雍容鎮定的態度，沸熱博大的感情，堅毅果敢的意志，去協助本黨渡過目前的難關，掃蕩了這最後的妖氛，平息了這最後的風浪，青天白日，坦蕩康莊，自然就在轉瞬了！我們目前雖仍在最後的艱難之中，但我黨內黨外，國內國外的同胞，凡是希求革命成功，企圖建設完成的，本於我們民族固有的精神，感於國民革命歷來的啓示，其所儲積的一團奮勵無前，堅忍不拔的勇氣與毅力，實足以奪一切反動者之魄，衝破最後的艱阻而有餘！我們相信，終有以繼諸先烈的功績，而竟總理的遺志啊！

所以今天既臨到這個開國的大紀念日，雖然外而兇頑殘暴的鄰人，肆虐於邊圉，內而陰險毒惡的份子，還恨於各地，雖然我們仍在盡力提築那鞏固統一的樁礎，雖然我們還一時照顧不及於許多切實的政事，雖然我們精神物質，各種的建設，還是紙上的圖樣居多，而沒有逐一實現，雖然我們重要的賣身契約，還執在他人手裡，沒有收還過來，但是，凡此艱危險阻，都絲毫不足以減損我們慶祝今天這一個革命成功，開國紀念的眞誠與熱烈！凡應和目前環境奮鬬的，應盡我們革命者的天職的，我們正嚮往於當年同志，在雙十節起義之中的堅貞毅勇，而絲毫不敢怠玩！我們從目前一切妖魔鬼怪，重雲密霧的背後，已透視到我們民族千百年來所企求的莫大的光明了！已被過去先烈莫大的犧牲，與革命已有的功績，格外激動起我們沸熱的血，堅强的力，占大無畏的精神了！十八年前的開國紀念，正不啻是我們自今以後的建國紀念啊！同胞們，慶祝！慶祝！慶祝我們國家民族的大改革，新建設，終於做到，終於成功！

(未完)

(記者按)此文係胡院長展堂爲本報國慶徵文而作、惜該稿郵遞延遲、始于國慶日收到、故未排入特刊、殊以爲憾、茲特補錄于此、希讀者注意、

三水縣公署展期開投工程
本署呈奉廣東省政府批准拆城建署前定國歷十月十日十二時在廣州一德西路三水公會開投適因是日廣三客車停開故未能如期開票現展期十月二十日十二時開投有志投承者請依時到三水公會競投可也 (三八)

信宜留省學界公鑒
本會定十月十三日十二時在法官學校開歡迎新會員大會希屆時蒞會爲要 信宜留省學會啓 (三三)

西南大學啓事
本大學現奉教廳核准發還校舍重新辦學茲定本月十五日召集校董會議籌商辦學進行除函達外恐各校董住址間有搬遷用特登報務請依期到清水濠八十四號本校會議爲盼 (三三)

明令免職緝辦西北將領

宋石破壞編遣背叛中央明令撻伐
鹿劉圖謀不軌離職潛逃革職查辦

附逆部隊分別查撫以彰法紀
任令朱綬光代理軍政部部長

國務會決議案 通緝陳公博等反動分子……派杜錫珪考察歐美海軍 批准中波友好通商條約……公佈國軍勦匪暫行條例

(十一日南京專電)國府眞(十一)令、據編遣委員會呈、宋哲元、石敬亭、破壞編遣、背叛中央、稱兵作亂、逆跡昭著、請明令撻伐、免職緝辦等語、宋哲元、石敬亭、著即免職緝拿懲辦、各該部隊或甘心附逆、或被脅從、著各路討逆軍分別查辦綏撫、以彰法紀、此令、

(又電)國府眞(十一)令、署理軍政部部長鹿鍾麟、經予免職通緝查辦在案、軍政部部長、着以該部政務次長朱綬光代理、此令、任命朱綬光代理軍政部部長、此令、

國務會決議案

(又電)眞(十一)四六次國務會議、到譚延闓、胡漢民、戴季陶、何應欽、趙戴文、蔣中正、主席蔣中正、決案、(一)明令通緝陳公博、王法勳、柏文蔚、朱霽青、白雲梯、王樂平、顧孟餘、陳樹人、潘雲超、郭春濤、(二)軍政部長鹿鍾麟、撫郵委員會委員長劉驥圖謀不軌、離職潛逃、革職查辦、(三)派杜錫珪爲考察歐美海軍專員、(四)批准中波友好通商條約、(五)中央銀行理事姚詠白辭職照准、遺缺以鄭蘇繼任、(六)任命許金準爲淞滬警備司令部參謀長、(七)參謀本部第二廳廳長阮肇昌免職、遺缺以錢宗澤接充、(八)參謀陳良佐、李益滋辭職照准、遺缺以林蔚、錢卓倫接充、(九)任命汪祖澤爲最高法院檢察署檢察官、(十)任命袁良爲上海特別市公安局局長、(十一)國軍勦匪暫行條例照立法院修正案公佈、(十二)財政部鹽務署長鄭琳准辭第二編遣區經理委員會委員長兼職、(十三)公佈民國十八年遼寧省金融公債條例及還本付息表、

何健決心出師討桂

十九師爲先頭部隊八師分途策應
七師爲預備隊已會各師集中候命

(十一日上海專電)何健決加入討兪作柏李明瑞、以十九師劉建緒部爲先頭部隊、第八師及第三警備司令分途策應、第七師及第三警備之一部、爲預備隊、即日運兵前進、

(又南京專電)何健出兵桂省計劃爲兩師、中央令下即開動、已令劉建緒周瀾集中候命、

(又上海專電)中央對何健出師討桂、以粵軍與中央所派赴桂軍隊、足奠定桂局、擬令何淸勦境內張部、免成流寇、必要時、得與粵桂及中央軍隊合作、

(又電)何健劉文島、定十一日赴寶慶、指揮各部進勦張發奎部、

黔軍出發討張

(十一日上海專電)黔軍開討張發奎總指揮王家烈、已率黔軍抵鎮遠、先鋒沿淸溪向湘邊前進、

(又長沙專電)李漢魂通電後、仍向芷江前進、如中央仍予痛勦、該部將竄黔、

報告張叛經過

(二日南京專電)中央政府以此次張發奎異動、流言傳播、特將張勾結共黨、謀擾粵桂西南各省之事實經過、公開報告、

(又上海專電)漢口、襄陽兩號飛機、八日飛往辰州、在西南三十里、見張發奎軍一團、擲下炸彈四枚、敵衆奔潰、

首都國慶閱兵典禮

蔣主席親臨 佈置極壯觀

(十一日上海專電)蔣主席昨晨御海陸空軍總司令服、於七時半蒞首都飛機場、舉行國慶閱兵禮、國府以下各機關文武官員外賓到者約四五百人、閱兵廠佈置、計搭台五座、正中爲閱兵台、兩旁爲特別座、外賓席及普通席陳設極壯觀、閱兵禮舉行至十時半始畢、

閩電燈風潮

經調解可和平解決

(十一日上海專電)閩商民罷用電燈風潮、經各方調解、可望和平解決、

冀省請免驗契

已驗之契明令免徵 未驗之契嚴令奉行

(十一日北平專電)徐永昌電財部、前因本省人民請求已驗之契、免予再驗、未蒙採納、無如民間苦於無力負担、日來涕泣陳辭、請停驗契、省府深知中央需款、豈敢瞻徇允請、查河北連年水旱兵荒、閭閻困極、又未便不顧輿情、失民衆愛戴黨國之心、似宜稍予變通、請對已驗之契、明令免徵、未驗之契、嚴令奉行、期於籌款之中、稍寓維護民生之意、特電請命、

孫科抵滬

即晉京報告粵情

(十一日上海專電)孫科於昨晨七時抵滬、所乘之輪爲格蘭總統號、擬稍事休息、即晉京報告粵省現狀、

綏遠主席就職

11李培基11

(十一日上海專電)李培基八日就綏遠主席職、

魯軍官赴京

分期候訓話

(十一日濟南專電)魯軍官赴京候訓話、十三日爲石友三二十四師、十三孫光前十七師、馬鴻逵六四師、劉珍年新三師、岳口宜新編第一旅、高桂滋獨立第十旅、二十二日(三)二十六日爲范熙績四六師、王金鈺四七師、

財部整理內外債

委張福迭等爲專門委員 聘周作民等爲諮議委員

(十一日南京專電)財部公布整理內外債、委任張福迭、鄒琳、馬紹良、鄭菴、王一麟、王祖廉、胡鴻猷、李垣身等爲專門委員、聘周作民、孫公權、李馥、盧澗泉、陳光男、胡筆江、談讀岩、陳健庵、顧貽穀、李蝕生、孫講孫章甫、衛肇濤、葉扶霄、卓君公、沈季宣、楊蔭孫、吳曾愈、孫景西、于志昂等爲諮議委員、

中華民國億萬斯年

市聞

歡慶國誕聲中歡迎中央軍
——到會參加者達數萬人——

（廣東社）昨日爲中華民國成立十八週年國慶日、廣東各界特於是日聯合在東郊塲舉行慶祝、同時並舉行歡迎中央軍來粵大會、上午十二時開會、省中軍政要人及各界民衆參加者數萬、情形異常熱烈、茲將是日慶鬧情形訪誌如下、

全場佈置　是日東郊塲高搭彩棚一座、作開會禮台、該台坐北向南、甚爲宏敞、台前交懸萬國旗、此外橫垂一長白招、上書「歡迎中央軍第三第八十八各師來粵」字樣、台上正面交懸黨國旗、中供總理遺像、下列各開國革命先烈遺像、台前各處、則遍貼各種革命標語、佈置極肅整齊、全塲革命空氣異常緊張

保護嚴密　是日總指揮部爲維持大會秩序治安、特令飭憲兵司令部及公安局、分別派隊嚴密保護、林司令歐陽局長特於是日先後巡出憲兵隊第三隊及保安隊第一隊開赴守衛、是日所有東郊塲前後附近一帶、均密佈軍警、故雖人數衆多、而保護縝密、秩序甚佳、

赴會人數　是日定十二時開會、上午十時許、各軍政要人民衆團體代表卽紛紛赴會、計與會者軍政要人省府委員林翼中、省黨部宣傳部長黃季陸　市宣傳部長蒲良柱、中央軍第六路總指揮朱紹良　第三師長陳繼承、第八師長毛炳文、第九旅長李思愬、軍校政訓處主任黃珍吾、憲兵司令林時清、公安局長歐陽駒等數十人、各機關團體各校到會者有省政府秘書處、財政廳、省婦女協會、市青救會、風俗改革會、記聯會、省訓練部、省商聯會、市商會、美洲同盟會　慈善救火會、廣州武術學會、地方法院、市訓練部、教育廳、教育局、市教職聯會、警察同學會、廣東精武體育會、廣九鐵路局、粵漢鐵路局、廣三鐵路局、廣東航政局　海員工會　機器總工會、工聯會、賑務會、市立中上學校教職員會、海關監督署、華僑醫院籌備處　改良戲劇研究所、市立動植物園、市立中學、法官學校、省立二中、中山大學及市立各小學等數十校員生共約數萬人、東較塲爲之擁塞、情形異常壯觀、

開會情形　正午十二時半宣佈開會、公推省市黨部省市政府總指揮部總工會女權會等團體爲主席團　由省宣傳部長黃季陸主席、開會秩序、（一）齊集、（二）主席團就位、（三）肅立、（四）唱黨歌、（五）奏樂、（六）向黨旗國旗總理遺像行三鞠躬禮、（七）向各先烈遺像行三鞠躬禮、（八）主席恭讀總理遺囑由黃部長季陸恭讀、（九）主席宣布開會理由由黃部長季陸宣佈、（另錄）（十）致歡迎詞、由林翼中代表致詞、（另錄）（十一）奏樂、（十二）演說計有第六路總指揮朱紹良、第八師長毛炳文等相繼演說、（演詞另錄）（十三）高呼口號、（另錄）（十四）奏樂、（十五）拍照、（十六）鳴炮、（十七）禮成、時已下午一時許矣、

黃季陸開會詞

畧謂、今天是中華民國十八週國慶紀念的日子、我們今天開會來慶祝、有很重大的意義、中國幾千年來、都是專制政體的國家、自從辛亥革命以後、方由專制國家變爲民主國家、由專制政體變爲民主政體、所以是很值得我們紀念的、但是辛亥革命爲什麽會發生呢、其原因約有二點、第一中國民族受滿清專制政府的壓迫、爲自謀解放計、不能不把滿清的專制政府推翻、其次中國自鴉片戰爭後、受帝國主義者的壓迫已達極點、當時人民生計日蹙、國勢岌岌可危　非革命不足以圖存　所以武昌一起義、滿清遂隨之而滅亡　可是民國成立以後、北京政府又爲一般反動的北洋軍閥所把持、故政權仍然落于一般軍閥官僚之手　我們爲要建設一個眞正獨立自由的民主國家起見、所以歷次出兵北伐、把封建的軍閥勢力剷除、現在全國已經統一、政權已由軍閥官僚手中奪回來了、但是一般的反動勢力、還未完全肅清、桂系軍閥方消滅未久、而張逆發奎又告叛變、不過我們知道反革命勢力最後必定消滅、只看過去的反動軍閥隨起隨滅　便可以知道了、我們今天在這隆重的紀念大會當中　全國民衆應一致起來　肅清叛逆、鞏固中央　完成國民革命　才不失今天開會的意義、中央現在已派大軍來粵　討伐叛逆、朱總指揮及各師長、均已抵粵、我們應表示熱烈歡迎云云、

林翼中歡迎詞

各位同志、各界的革命民衆　朱總指揮暨三八兩師各位武裝同志、今天係武昌起義的紀念日雙十節、廣東各界集合在這個廣塲中、舉行熱烈慶祝、在熱烈慶祝當中、同時用最誠懇最眞切的態度歡迎朱總指揮暨三八兩師各位武裝同志、朱總指揮暨各武裝同志、銜中央命令南來廣東、協助第八路陳總指揮各部隊、肅清反抗中央—背叛黨國的張發奎俞作柏李明瑞　廣東的各界民衆是十二萬分感謝的、兄弟敬代表民衆感謝、並表歡迎的意思、我們知道、今天是十八年前本黨同志在武昌起義、得到推倒滿清建設共和的紀念日、中間雖然經過袁世凱稱帝、張勳復辟、以及軍閥竊據等等事情、以武裝同志的犧牲、和革命民衆的擁護、得到全國統一、實行訓政、這是多麽可喜的事情　這個國慶紀念日、是中華民國唯一的紀念日、在這個中華民國唯一的國慶紀念會慶祝當中、歡迎朱總指揮暨各武裝同志、意義更爲重大、廣東係革命策源地、係革命根據地、自民國十五年七月在廣州集合各路軍出師北伐、我們以廣東一省的財力、負担全國的革命費用、同時不知犧牲多少性命、捱受多少痛苦、才能達到肅清軍閥、統一告成、今年正在縮編軍隊、用節餘的軍費　力圖國家社會的建設、張發奎俞作柏李明瑞等、竟然稱兵作亂、阻撓編遣、並且勾結蘇俄　謀擾廣東、廣東的民衆當然出死力準備反抗、陳總指揮自督師出發佔領梧州後　經已分兵向南寧柳州進攻、呂光奎部及經服從中央、相信不久廣西方面當可解決、朱總指揮率領各武裝同志來廣東幫忙、肅清張發奎、俞作柏　李明瑞等、這是廣東民衆表示歡迎的一點意思、其次、中俄問題正在吃緊的時候、赤俄獸兵、攻襲我邊境　張發奎俞作柏李明瑞等不惜勾結蘇俄、甘作蘇俄的走狗、危害黨國、朱總指揮率各武裝同志南來　幫助陳總指揮肅清背叛黨國的赤俄走狗—張發奎俞作柏李明瑞等—從此達到打倒赤色帝國主義的蘇俄、這更係我們民衆表示歡迎的重大意義　又其次今天雙十節係紀念武昌起義、推倒滿清　建設民國　但當時因爲種種的關係、沒有將滿清的餘孽、徹底肅清、以致新舊軍閥盤据各省　革來革去、直至去年才能統一中國　今年才實行編遣、張發奎前年在廣東作亂、被驅逐以後、仍沒有消滅、致現在又來圖擾我們的革命根據地、策源地、我們經過這種的教訓　希望朱總指揮　本「除惡務盡」的意義協助陳總指揮　澈底將張發奎等反動勢力根本肅清、使到這種反動勢力不再發生　得到實行訓政、完成國民革命、鞏固廣東卽鞏固中央　使我中華民國三民主義得到次第實現、這是在今天熱烈歡迎會的當中、我廣東民衆所希望的一點意思、今天在這個有意義有價值的紀念會歡迎會當中、兄弟僅代表民衆致歡迎、和希望的意思、幷希望朱總指揮暨毛師長指教指教　完了

朱紹良之答詞

主席各位同志、今天兄弟到廣東、蒙廣東革命的同志革命的民衆、在此熱烈的慶祝國慶當中、開會歡迎、是很榮幸的事、實在不敢當、自中華民國建國以來、在此十八年當中、一切的實施　都是大家頭顱血汗換得來的、領導我們的總理雖已去逝了、但國家的建設已逐漸進行、然在熱烈慶祝時、張發奎及改組派等　叛背中央、危害革命的策源地、在每年國慶紀念時、把一切反動派掃除淨盡、這是歷史上告訴我們的、張發奎此次叛變、適在國慶日、預料國慶以後、不久當將其消滅　當此內憂外患相迫時候、望大家統一意志、同心協力、剷除革命障碍、實行建設　兄弟此次到廣東來、看見政治方面、有陳主席領導、軍事方面、有陳總指揮領導、都能夠遵守中央意旨、盡心努力於地方事務、所有一切設施、都比各省好、這是很難得的、因一切反革命派、都想來危害廣東、故兄弟此次率中央命令來粵、協討叛逆、賴各位扶助的地方很多、所以希望各位、隨時指示、隨時扶助云、

毛炳文之演詞

畧謂各界同胞、兄弟等此次奉中央命令來粵、鞏固革命策源地、值此十八年國慶大典、蒙各界歡迎、實不敢當、前時桂系擾害廣東、使廣東人民倍受痛苦、此次俞張等又想危害廣東　望大家一致合作到底　鞏固革命策源地、不然、則十八年以前的犧牲、便無意義了、陳總指揮在中央軍未來粵前、已率領廣東素來能奮鬥能犧牲健兒、已先去了、中央委我們來粵、協助討逆、俾達國家良好的建設、謀人民的利益、所以望大家明瞭中央派我們來的意義、極力宣傳、同時望切實的帮助、是爲至幸云、

大會告民衆書

廣東各界慶祝雙十國慶紀念大會是日發出告民衆書云、民衆們、中華民國開國史的第一頁　中華民族復興的開始的雙十國慶紀念日、在這個討伐張逆發奎　俞逆作柏的嚴重時期中、又來到了、雙十國慶紀念、卽民國紀元前一年十月十日、中國國民黨的革命同志、在武昌首義　推翻滿清政府、創立中華民國的空前的紀念日、這個歷史上空前的偉大的革命運動發動於中國國民黨、領導於中國國民黨、但其結果、清室雖然推翻了、而中國國民黨反歸于失敗、中國政權　從清室移到那些帝制餘孽反動份子的手中、致革命政治不能建設　而反動政治繼續統治、使中國十餘年來、陷于紛爭不寧的狀態　這是何等痛心的事呵、辛亥革命所以失敗的原因、是由于推翻滿清之後、不能繼續肅清一切與帝制有關的反動勢力、和封建餘孽　致革命政權、不能鞏固、袁賊世凱乘之、革命黨人遂一敗塗地、我們根據這種歷史的敎訓、我們想達到國家永久的安甯　和革命政權永久的鞏固　則必須誓死擁護中國國民黨、肅清一切叛逆　現在張逆發奎　俞逆作柏、又想效法帝制餘孽之所爲、企圖傾覆中國國民黨　以達到他們賣國禍民的目的、我們尤應一致起來　擁護軍隊　肅清張俞二逆、及改組派份子、然後才不負今天紀念的意義啊、口號、辛亥革命是中華民族的復興、辛亥革命是推翻滿清創立之民國的日子、辛亥革命是中國民主政治的新紀元、辛亥革命是雪滌二百六十餘年的奇恥、辛亥革命是總理領導同志奮鬥的結果、紀念國慶應行地方自治、紀念國慶要努力經濟建設　紀念國慶要督促編遣實施、紀念國慶要收回中東路　紀念國慶不要忘了辛亥失敗的原因、紀念國慶要鞏固中央、紀念國慶要肅清一切反動勢力、紀念國慶要打倒赤白帝國主義、紀念國慶要肅清勾結蘇俄的共產黨改組派、紀念國慶要取消不平等條約　紀念國慶要撲滅破壞編遣的反動軍閥張發奎、中國國民黨萬歲、中華民國萬歲、

市面熱烈狀況

此屆雙十國慶節、適于討逆軍事中、粵省地方幸免於戰事影響、一方以大軍已西上追擊、一方復以反動派倘未肅清、聯想及于民國締造之艱難、故對之倍致隆重之意、是日侵晨、廣州市內各大小街道之店戶、卽遍樹國旗、迎風招展、頓現一種莊嚴愉快之氣象、各項商店、亦懸燈結綵、表示慶祝、巨大之商店、幷多休業一天誌慶、市內各百貨公司、亦一致休業、各處之長途汽車、爲利便交通、仍照常行駛、並各于車頭交樹黨國旗二、以莊觀瞻、是日因各界多休假、故市面遊人倍衆、各戲院畫院遊樂塲等、奉令減收半價、因之遊客大增、幾於坐無隙也、至於公共之遊樂處所、如中央公園、越秀公園、海珠公園、東山公園等、遊人之衆、比之平日多十分之六、而中央越秀兩公園、及西瓜園等處、並有戲劇公開表演、觀者塞途、入夜後各處萬燈齊放、照耀如白晝、遊人之盛、尤甚於晝間、十時後、遊人尚絡繹於路、是日市內茶居、照例休假一天、一般遊人於遊罷之後、羣趨酒樓茶室品茗、因求過於供、非常擠逼、據調查所得、其營業收入、比平常多三分一以上、卽甜品粥品之營業、亦利市三倍、軍警當局、預料市面慶鬧、爲維持治安起見、特由公安局分飭各區加派警察前往繁盛地點梭巡、憲兵司令林時清、亦分派憲兵出巡各處、以是市面秩序極爲安謐、於熙來攘往中、活現昇平景象云、

國誕日記聯會舉行成立三週紀念典禮

昨十日爲廣州記聯會成立三週年之期、是日在該會舉行紀念大會、及恭祝雙十國慶、全塲佈置一新、異常輝煌、是日除該會全體會員出席外　來賓則有總指揮代表區芳甫、省記聯會代表陸舒農　律師公會代表鄭國屏　華僑醫院代表黃策　及全體學生　暨機工會汽車業支會等代表二百餘人、下午二時開會、公推傅鏡冰主席　謝汝誠宣佈、秩序如下、（一）齊集　（二）向黨國旗及總理遺像行三鞠躬禮、（三）主席恭讀總理遺囑、（四）主席宣佈開會理由　「由傅鏡冰宣佈、詞略」（五）訓詞　「有總指揮部代表區芳甫　省記聯會陸舒農等、詞畧」、六　來賓演說　「有律師公會代表鄭國屏、新聞學校代表黃策、華僑醫院代表何俠　汽車業支會代表等、演說畧」七、同人演說「有劉漢甫等　詞畧」（八）主席致謝來賓　「傅鏡冰代表致謝　詞畧」（九）茶會、（十）禮成鳴砲散會　是晚舉行遊藝大會　七時半起至二時止　遊藝秩序、七時至十二時　在該會花園舉行鋤天影畫　由長堤青年會報效電影譜畫二幕　「厄運的婚姻」五幕　華南影片公司中華影戲院報効「大鬧天空」八幕、畫片玲瓏　活現於銀幕上、復由長堤先權安度生電器工程行余葆生先生報效强度收音機　分別接收日本雙律濱安南及南京上海等處廣播音樂、介紹名家歌曲（京腔蘇調）機聲清朗、聽者咸謂市內少有如此遠道之收音機云　該會禮堂七時表演幻術、由黃松光先生表演　非常奇巧　大有可觀　演畢、由鄧紫燕姑娘表演採月舞、舞術新奇　全塲觀者拍掌稱絕　次爲國術　由潘雅大達摩劍、梁桂珍姑娘表演抱月刀、熊長卿家屬王星媛簡秀英對劍　熊絳珠少林拳、王星媛簡秀英梁桂珍胡慧貞節拳　熊光中劉瑞珍王夏媛　何秀珍黑虎拳、王夏媛小扎拳、復由熊貫珠、熊鍊珠熊如珠熊桂珠熊絳珠熊娃珠表演滑稽舞　技藝精嫻　致令觀者拍掌幾爛、演畢、由音樂大家盛運泉蔡保羅麥少峯張亦延黃龍煉表演琴絃合奏烏驚喧、李煥維謝瑞灼鄧景垣余英敏劉瑞珩彭植仁合奏混調三疊梅花、鄧景垣口琴獨奏　李浮生姑娘唱秋扇怨　李煥維等音樂家拍和、李煥維唱秋魂夜怨　熊絳珠姑娘唱鳥玉郎　李煥維等音樂家拍和　音韻悠揚　大有繞樑三日之勢、掌聲雷動　復由廣州女子歌舞團張曼曼張舜柳紫葡萄何理梨陳剪娜等姑娘表演瀟賓酒鴿舞急足舞　星舞　羅莎利奧大自然國花香漢宮秋月循環舞等　俱由該團西樂家李佳等合和演奏、奇、全塲叫絕、復由金山同女優白秋蓉梁慧仙合演斷腸碑之離愴羅鼓劇　直至二時始散會　並有大東影相館報効影相、南洋兄弟烟草公司報効全塲敬烟、安樂汽水廠報効全塲汽水、

中行擬發大洋券

中央軍抵粵後、因所領得之餉糈均屬大洋或大洋券、故市面供過於求、洋價畧跌、商人又甚少見大洋券、多不樂行使、現當局方面、擬由中行月發一種大洋券、藉以流通市面金融、其將來式樣、如汕頭中央分行所發出之大洋券一般、使市民咸了解大洋券之信用與便利、一體樂爲行用、不致有所隔閡、又一消息、中行正與財政部磋商、由財部從速收回、直接辦理、一面改發大洋券、一面加工鼓鑄大洋以備兌現、而資統一南北幣政　將來未曾兌現之中央毫子紙幣、卽分期用大洋劵收回云、

揭封中紙現在考慮

封存中央紙幣五百九十餘萬元一事、展限六個月揭封之舉、亦將屆期滿　有擬繼續封存三個月、以免市面中紙擁擠者、有擬准其自由揭封　以免政府多虧利息者、有擬呈請財政部撥還大宗欵項　以紙換紙者、衆說紛紛　莫衷一是、現聞財政當局對此問題　認爲關係重大、正在詳細考慮中　十一日下午二時所得財廳消息　卽謂最近三數日內　便可決定辦法、公佈實行云、

軍政要人昨日致祭一師烈士

省政府陳主席、林委員翼中、六十三師師長李揚敬　以前第一師部革命烈士、對於本黨、有特殊勛勞　並有光榮的歷史、特於昨十一日上午十時許、率領六十三師各部隊　到東沙馬路第一師墳塲　及鄧師長仲元墳墓致祭　該師旅團長、政訓處職員等均到塲、共數百人、備極熱烈、由陳主席致祭、行禮如儀、祭畢、始率隊而散、

善後公債十五九次抽籤還本

九日財政局佈告云　爲佈告事照得本市善後有獎公債、歷經按月在廣州總商會舉行正式抽籤還本存案、茲定于本月十五日下午一時、在總商會舉行、第九個月抽籤還本、除呈報並分函各團體屆時一體蒞塲參觀外、合行布告、仰本市各界人等一體知照　此佈

蕭冠英整理電力公司之計劃
目前先謀救濟…並籌治本辦法

年來電力公司、以僞電用戶過多、耗電極大、且機械陳舊、過量應用、因之電力不足、本市電燈時告熄滅、自蕭冠英接任電力公司總理後、卽銳意整頓　不遺餘力　除已向德商西門洋行訂購新機　八個月後卽可運到　及舉行調查市民用電實況外、並規定目前救濟辦法三項、1.修理街線、以防漏電、2.嚴禁偷電　由政府實力協助禁止　規定用電底度、至少以十度爲限、至治本辦法、則草擬「整理廣州電氣事業幾個先決問題」一文、條分縷析　關于整理電力公司規劃甚詳、業已編印出版云、

水委會救濟目前水荒
擬用壓氣法輸出水量

自來水管理委員會、以本市自來水　因水量不足供給、未能普遍　以致高樓上者、時有絕水　實緣該廠輸出之水、向由廠中　將抽水泵在水塔、由水塔自然之力壓下　分布於用戶、故壓力不足所致、前經向外國購置新機　以便改換　惟緩不濟急、茲爲補救目前辦法、以維市民飲料起見　昨特派員赴該廠測勘　籌擬一暫行補救之法　係使經由水塔輸出　直接由該廠用機以壓氣輸出、連日試驗　將有成績、一俟試驗妥善、卽實行此法　同時將該水塔廢棄云

廣州市新聞記者聯合會成立三週年紀念告會員書

會員諸君　在萬衆騰歡舉國慶祝之十八度國慶日中、本會之成立適亦三年於茲矣、吾人廻溯既往、瞻顧將來、不禁重有感焉、夫新聞事業之有助於民主政治、固已爲公認之事實、然數年來吾華南新聞事業之現狀如何、吾人在新聞事業上之貢獻如何、興念及此　則無限之惶悚與慚愧、必將蠱形湧現、而無法排除　當茲國運初轉、萬衆忭踴之際、吾人不能不於過去實際經驗上之體察、而抉擇今後應有努力之途徑　茲謹畧舉數事　爲吾全體會員告　以切磋琢磨之精神、同心協力之奮鬥、共赴此鵠的、（一）新聞界之成爲獨立之科學、爲時尚淺、世人或謂Journalism與其謂「學」不若謂「術」、然「學」與「術」本無一定之界限、凡對於特殊之事物、互證因果、條分縷析、尋其發展的途徑而紀錄之　釋爲若干的原則而闡述之　皆可謂「學」、而新聞學者尙在孕育滋長中的一種科學、其有待於業此者之發光大者甚多、新聞事業之在我國、雖有數十年之歷史、然從事斯業之人、對於學理每多忽視　社會人士既不明新聞事業之眞諦、而新聞學之本身亦不能充實光大、於是國內新聞事業常陷於落後之境、而無進步可言、故欲求新聞事業之有長足進展、則服務新聞事業之同人當自充實光大新聞學爲唯一之己任始、（二）新聞事業之進步、由於自身的識力、精力、物力者半、由於環境的涵育　濡藉、誘掖者半、故新聞事業之有無進步、造因於社會者實多、華南社會向多晦塞沉沉欲死之氣　深入人心　故一般人之視報紙每多淡漠、待遇新聞事業與新聞記者亦甚冷酷　而對於報紙之箝制　尤多幼稚、新聞事業托生於此環境之中　又焉得不日就落後、然一種事業之發展　雖易受環境之限制、而從事斯業之人、倘能具有非常之毅力與決心、由以堅强之奮鬥精神　亦未嘗不足以突破環境、而做成新的紀錄、故華南新聞事業之不能平頭日進　吾人固不能完全諉之於受環境之限制也、吾人應反躬自問　何以無此打破環境之勇氣　自今以往　吾人必須爭着先鞭　不守成而創做、不因襲而取進　篤行所信　排除萬難、以締造華南新聞事業之新生命　如採訪編輯發行、各方面之改良、以造成模範的新的報紙、亦吾人所應出全力以求其進步者也　（三）近代民治潮流、瀰漫全球　「主權在民」、「言論自由」、已成爲一般人所公認之原則、所謂民治、卽以民衆爲解決國是之主體　而徵求衆意於輿論、故輿論實爲改進政治之原動力　而報紙卽是代表輿論之工具、報之紀載、上自國家隆替之所由、下至卑田丐院之眞相　無不具備　明坦白、紀載當精審詳確、站在民衆的地位、爲民衆之代表、作民衆之喉舌、其目光尤當注射於「最多數人的最大幸福」、民衆所欲言而不能言者、報紙言之、民衆所欲言而不敢言者、報紙言之、凡在道德法律所容許的範圍之內、民衆所欲知欲聞而不及知不及聞者、報紙述之、以樹民治之先河、爲羣生之鑑鏡、是以吾人惟有以「富貴不能淫、貧賤不能移　威武不能屈」之人格與精神、以與當世週旋、上自政府、下至貧民之窟　無一不爲新聞記者視聽之對象　然後基于「公平正義」而監督之指導之、方不負「無冕帝王」之美譽、本會成立已三載於茲矣　而華南新聞事業仍無甚進展　實由於吾人之不能刻苦自勵、克盡厥職、自今以往　惟有以上述三點爲吾人努力之準則、除荊斬棘、奮勇邁進、吾華南新聞事業之前途、庶幾有豸乎、我同人其共勉之、

先施天台　九月初　電影　中國諧劇　三滑　（是你嗎）求婚　出一天　（日）（夜）　粵劇　綺羅香全女班　鴛鴦鏡　教子　逆君王　歌舞

大新天台　京戲場　粵戲場　九月初十日演　京粵女班各種新劇　劉玉艷　鋼美案　獅子樓　伍家坡　麻姑上壽　（夜）二本　三　白蛇傳　（日）情文補恨　最後五分鐘

大新公司　西　九月初十日演　菱花艷影全女班　（日）擊石成火　（夜）珍珠

海珠演新春　九月初　是晚新劇　珍珠扇　海珠位　廂房　嘉禾

在此我還要聲明幾句話：我前著的四本書（參看方先生原文首段）和現在正要着手起草的「中學國文選科教學究研」，本來是想合成一部大書的。當初我在廣西教育廳編譯會議席上聲明：「我可寫二十餘萬言的一部討論國文教學的書。」我那一班朋友說：「我們每月應就要收稿付刊，那能等你一年半載。况且我們的叢刊要小書，不要大書，還要把各編分開來寫罷。」所以我在第一書就寫各方面和國文教學有關的先決問題。但是首編獨立成書之後，確是只覺得許多瑣碎的問題了。所謂整個的具體的方案，實在還在下面的幾本書中呢。（也可說下面的幾編。）我的前後五本書，統而言之，實在是我們的經驗的整理，和一些根據經驗而說的理論和意見。這種比較的有系統的整理，是研究最初所不可缺少的步驟。不然我們從何處着手研究呢？凡是研究一種已成系統的學問，我們只要跟前人已成的系統研究下去。研究一種未成系統的學問，第一個步驟，只有一面整理自己的經驗；一面搜集並整理人家的經驗。關於人家的經驗，我已在雜誌上搜集了六十幾篇零碎的論文，還待急謀搜齊，恐怕還有一二年工夫。搜齊之後，將來還可寫一本「中學國文教學論文提要」。對於我現在的著述，我很不自滿意。但我覺得中學國文教學的問題，現在討論的人很多，還沒有一本有系統的整理的書。我的書的最低的價值，也還可以供給研究者的參考。同時我還希望國內學者誠懇的懇切的批評，使我不會走錯了研究的路。就是方魯齋先生那種廣博的用手段的批評，說得中肯的地方，我也十分感謝！如果方先生的研究著述的成績勝過我時，我願拜方先生為我的老師；中山大學也許會請方先生來做我的研究指導。現在我正感覺到，前無根據，旁無考證，苦心經營，勞而少功的苦處；很想多有幾個指導我的師友呢！但是方先生的批評的[illegible]和方法，尚欠磨練幾年。那末我不禁失望了。但我還希望方先生多費些時間來做研究工作，少寫些無聊的文字。以後如再有這類的文字來批評，恕我無暇作答了。（完）

比較心理學概觀（續）

著者 C. G. Warden　譯者 任 勳

在以後的各時期之中，在古希臘的地域之內，代表着銅器時代的買諾安文化（Minoan culture），貢獻着很多驚人之動物藝術的例子，使我們覺得在那時候的人們對於動物的知識是很豐富的。那種有名之瓦費與金杯（Vapheo gold cups）很足以代表後買諾安時期（c. 1700–1200 B. C.）中之關於動物形式與動物運動之驚人的寫實派繪畫。在那些金杯上畫着在各種姿勢之下之牡牛的運動，是非常之準確與實在的。而關於植物的圖則是很粗陋的，簡直不能與真正的樹相一致。星嘉（Singer）說，「對於動物的自然興味甚於植物的興味，可以從自上石器時代的洞穴圖畫以降之許許多多的例子之中看出來……」在這些買諾安人之中，那種動物的彫刻，以及多色的墻壁裝飾（包括有壯牛鬥爭的牆壁畫，），也達到一個高程度的完成。在這種動物藝術發展之後面的動機，我們不能夠確定地知道，不過，就是對於動物生活的興味這一點，就很足以使他們對於動物的行為做精密的與系統的觀察了。還有一層，這種動物藝術的自身，是很難能夠離開了在動物知識中之語言的傳說而發展的。

初期的文明——因為亞敘利亞巴比倫與埃及（Assyro-Babylonian and Egyptian）的文化，在西歐有史以前的時期的終了之前，已經發展得很高了，所以照理講我們應該是可以在這些人民之中，找到自然史式之很多的動物觀察了。但是事實並不是這樣，而且在這些人民之中所以缺乏這種關於動物的觀察，其理由也很容易找到。在這些時候的動物知識，是和神秘的信仰及神秘的儀式有不可解的關係的。這種動物的知識，大部分關這些時候之神話，魔術，及宗教迷信發生關係而保留下來給我們。

在這些與別的古化文明之中，有些動物是被人們所尊重的，動物崇拜是到處皆有的，特別是在初期的埃及中爲最普遍。對於表現着塔神（Ptah，是馬姆費斯 Memphis）的地方土神。）的化身之神聖的亞璧斯（Apis）牡牛的崇拜，可以算作一個很有名的例子。在初期埃及的各個時期之中，每一個縣或每一個省都有牠們之地方的神祇，而這些地方的神祇往往是動物而不是別的東西。這種成爲神祇的動物，或是直接被人們所崇拜，或是被人們看作神之地上的化身 chthonic embo liment），或只是被人們看作神之一種符號。跟着普通的文化進步具有人類形式的，神就漸漸地代替了那種粗陋的動物神了。在許多事件之上，神乃是一種動物形式與人類形式之怪誕的複合體。所以我們在埃及的萬神廟中看見有朱鷺頭的託神（Thoth），有貓頭的怕文特神（Facht），有牡羊頭的克諾姆神（Khnum），（克諾姆神常常伴着一個蛙頭的嚇格特女神。）以及許多別的的神。在我們現在這個時候之希伯來教與基督教的天使學與魔鬼學中，似乎也有這類表現存在着，不過比較精美而已。這些初期文明的動物知識，（大部分包含於神話之中。）無疑地是影響於希臘人之初期的科學概念的；同牠之影響於後來的藝術與文學一樣。

古代巴比倫與埃及（注）中之醫術崇拜的勃興，其刺戟人們對於動物做科學的觀察，其程度並不像我們所可以希望得到的那麼高。這些崇拜的精神乃是應用的，牠們的藝術表現着偶然的觀察。魔術，宗教的迷信，以及星象學之一個怪異的集合體，疾病與魔鬼觀甚是流行，用魔術的與宗教的儀式來驅防致病的魔鬼，成爲公認的治療法，雖然有時候也用着粗陋的手術與各種藥物。動物身體上有些部分——往往是血，膽勝，內臟，排洩物這類的汚穢部分——，當其不同地預備起來的時候，他們以爲是可以抵抗疾病的，或是可以用來作治療疾病的東西而由於魔術的作用把疾病移到別人或別的動物或別的東西之上。很少見的動物總不容易得到的動物，人們認為有特別的能力藏於其身上。這種動物身上有特別能力的部分，人們以為是魔術特性（Magical properties）的所在，而不是一種自然的療病劑。這種埃及的與巴比倫的醫術，同初期希臘的醫術對比起來，對於自然史式的動物觀察並沒有什麼有價值貢獻。

注，醫學的與手術的應用，似乎在巴比倫於紀元前二千二百五十年時，已經有法律來規定了，並且米粒（Max Müller）在埃及姆費斯附近一個古墓的門柱上所發見之關於應用手術的圖畫，差不多也還是個時候的東西照嘉利遜（Garrison）講來，那有名的依伯斯（Ebers）手稿（C. 1550 B. C.），有一百頁，記載着關於病症的簡單敍述及提到七百以上個療劑。

在占卜上，在預言上，及在與預知將來的事情有關係之同樣的迷信事件上，古人是很常用着動物的。占卜之一個普通的形式，就是去考察那個被犧牲的動物之內臟的位置與狀態（或是只看內臟之某部分），照嘉利遜講來，巴比倫人在很早的時候就把考察肝臟的預言發展而成爲一種美妙的藝術。在那種赤色的土陶器（terra cotta）之中之肝臟的模特兒，現在已經被人發見了，那種模特兒乃是三千年以前的東西，分為好多的方塊，其間刻以預言的文字。嘉利遜說：「因爲為血的原泉的肝臟是被看作靈魂的位置　又因爲神是自己一致於被犧牲的動物，所以常常將肝臟，就是去看着動物的靈魂與神的心靈。」

動物在這些古代文明之藝術的表現中的重要，是很顯然的，用不着再做詳細的註解了。在彫刻中，在圖畫中，以及在別的圖畫式的表現之中，動物都佔在一個可敬的地位，而且時常是佔在一個支配的地位。在講故事的藝術中與在寫下來的語言已經發展了之後的文學中，動物也站着同樣的位置。動物的事業，人類的事業，與神的事業，都在神話與在別樣的故事中，都是公同表現出來。那種後來使希臘人發生自然史之純粹的科學動機，在這個時候還沒有誕生。

本章概略——原始人們對於在他之旁之動物的生活所具有之自然的興味，就是理解早初的動物知識的鑰匙。人類的生活和動物的生活是很密切地互相侵入的，所以人類對於同時代之動物的行為有了一點實際的知識，也就對於人類的生存有了重要的關係了。當那穴居野處的人們試驗去把他們在他們的環境中所最有興味的東西畫出來的時候，或在他們想用着魔術的或別的迷信的方法來制御着那種環境的時候，圖畫的及塑像的藝術（在這種藝術之中，動物的形式是佔在重要的位置的。）有好幾千年的長時期，這些游牧之民總在那裡觀察動物的形式與動物的運動，並且把這種觀察到的動物形式與動物運動，畫在他們的石類器具之上和畫在他們所居住之洞穴的牆壁之上。從這些歷史的遺留物看來，他們種種是對於有生命的自然界之一個精細的觀察者，又是一個技巧的，寫實的工匠。很遠以後，人類就飼養了這些動物中之一些——養狗來作打獵時之伴侶，養別的來負重，來爲食料與衣料。

在巴比倫，埃及，以及別的古代文明之中，動物還是在人民之文化生活及實際生活之中盡一種很重要的職務。在這些比較在後的時期之中，一種富於動物知識及許多動物儀式的進化，其表現動物之盡重要職務比起動物藝術所表現的更加清楚得多。這種長時期之動物知識與星象學，魔術，及宗教發生密切的關係，一定是對於後來希臘的自然史的發展有影響的。因爲如星嘉所說的：早先的希臘思想家得了很多觀察的遺產，（這些觀察，是代表從更早之歐發拉底河，底格利斯河，及尼羅河的人民起，以至很多世紀以後之總集。）而這些遺產後來便變成他們自己的系統的基礎了。如我們後來可以看見的，好好地努力來發展一種比較心理學（跟着科學的自然史一塊。），最初是在那些希臘人之中，不過在說明這種後來的運動之上，那些有科學以前各時期的成績，我們也不能忽略了去。

中東鐵路與遠東問題出版

省宣傳部叢書之九，是書內容一，俄國的求熱的海水政策，二，俄國侵略遠東的開始三，遠東問題與中東鐵路的醞釀四，遠東形勢轉變之關鍵五，日俄在遠東的狼狽為奸六，華盛頓會議前後的中東路問題七，中俄協定與蘇俄活動的開始八，蘇俄的東方政策與最近對華陰謀，暴露九，在遠東問題的重心與中國的前途茲以分贈各地黨部及機關，外特托本市各書店代售每冊定價大洋一角以廣宣傳凡欲研究蘇俄之國際政策及此次中東問題者可由團體或機關名義之介紹向本部索取亦可奉贈凡我同志允宜人手一篇

中等以上學校適用

英文文學

商務印書館出版

莎氏樂府本事 Tales from Shakespeare……一元
莎士比亞麥克百傳 Macbeth……六角
莎士比亞威匿思商 The Merchant of Venice……六角
原文羅馬大將軍該撒 Julius Cæsar 七角
魯濱孫飄流記 The Life and Adventures of Robinson Crusoe 一元二角五分
天方夜譚 Arabian Nights……七角五分
原文海外軒渠錄 Gulliver's Travels……一元二角
伊爾文見聞雜記 Sketch Book……一元
原文雙城記 A Tale of Two Cities……一元八角
原文金銀島 Treasure Island……一元
威克斐牧師傳 The Vicar of Wakefield……一元
阿狄生文報捃華 Sir Roger de Coverley Papers 一元
撒克遜劫後英雄略 Ivanhoe……二元
足本古史鈎奇錄 A Wonder Book……八角
約翰孫行述 Life of Samuel Johnson……四角五分
足本金河王 The King of the Golden River……三角五分
原文伯爾克解仇演說 Conciliation with the Colonies Speech by E. Burke……五角五分
（以上各書均附漢文釋義）
註釋司高脫潞水美人 The Fair Maid of Perth……一元五角
註釋司高脫寶華德傳 Quentin Durward……一元五角

◀英文泰西文學▶ Western Literature
希臘羅馬文選 Greece and Rome 二元五角
聖經及中古文選 The Bible and the Middle Ages 二元五角
文藝復興時代文選 The Renaissance 二元五角
近代文選 Modern Times 二元五角

◀英文泰西詩選▶ Western Poetry
浪漫運動期 The Romantic Movement 一元六角
十九世紀中葉時期 The Middle Nineteenth Century 二元

◀莎氏樂府原本▶ The Students' Shakespeare
李爾王 King Lear 一元四角
麥克白 Macbeth 一元二角
威城商人 The Merchant of Venice 一元
罕姆萊脫 Hamlet 一元四角
羅蜜悲劇 Romeo and Juliet 一元二角
該撒大將 Julius Cæsar 一元四角

◀莎氏樂府易解▶ The Beginners' Shakespeare
該撒大將 Julius Cæsar 一元五角
石戲姻緣 Much Ado About Nothing 二元

◀燕京大學叢書▶ The Yenching Series
（名詩五種）
詳註西西來王 King Robert of Sicily 三角
詳註古舟子詠 The Rime of the Ancient Mariner 四角
詳註亞脫王崩駕記 Morte D'Arthur 二角五分
詳註父子英雄 Sohrab and Rustum 四角
詳註佛羅屯戰記 The Battle of Flodden 三角五分

▲英文新時代文選 English Essays for the New Day……三元
▲英文中國今日之重要問題 Vital Factors in China's Problems 二元五角
▲英文古今名人演說集 Orations: Past and Present……二元
▲英文軼事選 Short Stories for Chinese Students……一元六角
▲精選英文短篇小說 The World's Best Short Stories……一元六角
▲英文近代短篇說萃 The Best Modern Short Stories……二元
▲英文近世短篇小說 Modern Short Stories for Chinese Students……一元六角
▲高等英語劇選 Advanced Dramatic Dialogues……五角
▲高等英文散文選 College English Prose……一元

世界書局出版

劉大白著

白屋文話

……胡適之長跋……

本書為著者費了三年的歲月所寫成的一本傑作。蔣夢麟說：是人話革命的宣傳品。真的，這本書是中國文學界中，人鬼交綏，血肉相搏時的機關炮。

◉道林紙精印一冊　定價九角　■函購寄費一角一分■

（目）（次）

一　革掉文言文底頭銜
二　研究鬼話文
三　藍青鬼話底一代不如一代
四　反活死人底藍青鬼話觀
五　時間上的準外國話
六　偷舊材料造新房子的鬼話文
七　桐城派鬼話文合八股文的關係
八　會換易法的鬼話文作法秘訣
九　不成話的律體鬼話文
一〇　不出鬼門關的散體鬼話文
一一　鬼話文家是反常的瘋子
一二　律體鬼話文底用處
一三　「跟着騾子喫螺螄」的用典
一四　鬼話文致來底由來和存在
一五　鬼話文底妙用之一
一六　打破活死人們最後的一道防線
一七　人話文是最無聊的嗎
一八　對付鬼話文的態度
▲附錄兩篇　△序跋四篇

上海特別市教育局編輯

上海教育

每月一冊　每冊大洋二角　郵費每冊一分

◀第二期要目▶
怎樣把創造精神裝進上海教育界的腦袋裏……朱翊新
實驗主義的教育觀……丁炯培
測驗與考試各分點支配之比較……江鴻起
行爲主義與基斯塔心理學……熊文敏
黨義教育之小學社會教學法……鄭斗才
數學注音字母的一個問題……陸洪生
小學高年級生自研究國語文法之必要否……陶步庭
測驗材料的編製標準……市立飛紅小學校
理想的低年級國語教學法……段鶴鵬
關於英語教學方面的幾個小問題……曹露

◀第三期要目▶
監獄裡實施民衆教育的建議……楊佩文
社會教育是什麼……徐公美
鄉村教育……陸洪生
中小學溝通問題的研究……常識……上海中學實驗小學
教育圖示法的目的和價值……古有成
關於英語教學的幾點……沈玉光
市立和安小學半年來之兒童活動……許晉紳
幼稚園課程一斑……上海中學實驗小學
滬南閘北洋涇三區市校校長談話會詳紀……姚麔夔紀錄
十四區市校長談話會詳紀……姚麔夔紀錄

◁上海世界書局印行▷

No. 348

對於方魯齋先生批評拙著的幾點解答

阮眞

拙著「中學國文教學問題」，是去年十月在廣西教育廳，花了二十四天工夫寫成的。當時因爲催促着要付刊，初稿寫就，連複看一遍的工夫都沒有，更不暇請人評校，由編審委員開了一個會議，同時審定了七八本書，也沒有指出一字。後來我離開南寧，又沒有人負校對的責任，所以錯字脫字以及文字上內容上的不妥處很多。等到書出版後，我仔細一看，發見錯句錯字四十餘處；標點的錯誤，更不勝其數；而原稿的缺點也不少。我久想重寫過，苦於沒有工夫。今讀魯齋先生批評，指出幾處缺點，作者深爲感謝！

拙著該書最大的缺點有三：

1．批評的老說太多，實際的例証太少。這是因爲當時在教廳沒有實際的材料的緣故。

2．主張有不很圓滿處。因爲這些主張還是根據個人經驗而假定的臆說，尙不能認爲已經實驗証明的學理。

3．文字上因爲要求簡鍊，拿了文言的習慣做白話，確有幾句欠完分達意處。這是我四年來在高師文科及國學專門科，專教古文，久不寫白話文的毛病。但是叢刊規定用白話，我也只得勉爲其難了。

上面所說三種大缺點，我很想重寫時再加修改。

現在我且對於方先生的批評來做一些解答，並且還他一個他的批評的價值罷。

作者原文說：「他如詩詞譯入文，古文語入時文，應了呢嗎入文書，乎者也哉入白話，呀唷啊唉，亂叫亂喊，毛病還小些。」（按原文「小」字非「少」字。）方先生對於原文上三語，似乎也有些不滿意而不加批評，獨於下二語大加指摘。說成「用這種不清楚的頭腦來測驗中學生國文程度的低落，無怪中學生沒有一個完人了。」作者自己說，「毛病還小些」，可見作者觀察中學生的作文程度，着重點不在於此。方先生替中學生辯護，根據我所不注重的話來指倒我的全部觀察點，未免頭腦太清楚了。方先生所謂「……測驗中學生國文程度的低落」，這句中「測驗……低落」是文法不通的；下面接着「無怪中學生沒有一個『完人』」，這不但論理不通，簡直又意背謬，牛頭不及馬尾的。我推測先生的意思，大概是說：「無怪中學生的作文沒有一篇完全通順的。」但我沒有說過這種全稱肯定的話。我不知道何以善於評人的通人，說出這種文法不通，頭腦不清的話來？

至於「乎者也哉」用在白話的煞脚字，除了引用原文，或已成習慣的句式外，究竟似一種油腔滑調，不能算是白話的正格。儘管有幾個名人這樣用，也不能拿大帽子來壓倒我的意見呢。現代名人的白話文，胡適之自成一體，周作人又自成一體，蔡子民自成一體，梁啓超又自成一體：文體句式及習慣辭語各有不同，我以爲白話文還不曾走上正路呢！方先生想用大帽子來壓倒我的意見，上面說某某某的白話也用「乎者也哉」做煞脚字，下面反詰一句說：「阮先生難道可說這班人，「唉喲呀唷」，亂叫一塲嗎？」方先生這種頭腦不清的論理，又使我不知所云了。這種論理好比說：「甲乙丙丁也吃飯，你難道可說他們亂吃糞嗎？」方先生的不通的理論，眞可佩服！哈哈！妙哉方先生的批評！

至於我所說中學生作白話文用「乎者也哉」，「呀唷啊唉」，確有特別不通的地方，這是改文看卷的經驗告訴我的。讓我舉幾個例給方先生看罷。

1．空中的交通有飛機，水底的往來有潛艇，這是新世紀的現代「也」。

（見中山大學十七年度預科入學試卷第二六六號。）

2．近數年來的中國，……弄得民無聊生，貧苦莫言狀「矣」。……但努力設開通車馬之路，豈又患交通之不便乎？……開廣西的文明發達，豈不蒸蒸日上嗎？又何患瘠民貧之不足贍用呢？（見廣西大學第一次預科入學試卷第三九號。）

這種亂用文言白話虛字的例，（不僅乎者也哉）我可舉出幾百條來，但是限篇幅，不能多舉了。我很想做一番中學生作文的實際困難研究，但非查看萬篇以上的學生文卷來統計分析不可。現在無暇及此，只好待諸將來了。

3．「喇喲」！我們的國家將要亡了！（見鈍美高級師範教育科學生文卷）類似這種的亂叫亂喊，我改文時不知打過幾百次槓子。方先生深文周納，誣我一個攻擊名人的罪名，要是頭腦清楚的批評，不會如此吧！

作者原文說：「是否有學第二種外國語的困難」，方先生改爲「是否有學習第二種外國語那樣的困難」。加了幾個字，確是明白些。

作者原文說：「聰明的學生在假期多看書，進步飛昇；愚笨的學生，在課內尙不學，毫不長進。」這話的組織，沒有不完全，請方先生再加仔細推敲？

作者原文「還有幾個專教國文的同學，有的要求學校寧願多教幾點鐘史地，不願少教幾點鐘國文。」這「多」字和「少」字是重在連屬下文的，集美校國文教員鐘點少，史地教員鐘點多，薪水是差不多的。便是教十二點鐘的國文，寧願改教十八點史地。這兩句並沒有不通的地方，不過不明白這種制度的人很容易誤會，那也是作者的缺點了。我想不如改爲「寧願教史地而鐘點多教些，不願教國文而鐘點少教些」這句子似乎累贅了。

作者原文第八章第二節，講考試方法問題說：「我以爲做一篇文章的考試是不能督責學生用功的。學生程度本來好的，不在乎讀幾十篇選文；程度本來壞的，一時也讀不好。所以別種功課，到考試時還有學生去看一遍。只有國文是不必讀，讀了也無用的。」方先生如能細讀上下文，可知我的話對着預備考試講的。難道今天讀幾十篇選文，明天考作文成績就好了嗎？而方先生偏來斷章截句，作有意誣人的批評。這種淺薄的批評，我也只能說他是「胡謅幾句」開開心罷了。

至於方先生批評的所根據的三條原則中間的一條，「由興趣而努力的原則」，大概說與教學制度無關，我恐怕方先生還沒有把原則和制度關係看得清楚吧！呆板的，師生間不易發生關係的班級教學，學生當然要減少上課的興趣呢！至於由興趣而生努力呢，還是由努力而生興趣呢？這個問題，歐美教育家已經有過很多的討論。而我認教學的第一步是要興趣引起努力的。這個問題我在「中學讀文教學研究」第三章，還有較詳細的討論，方先生可以去參看一下。

作者對於改造中學國文教學制度的意見，主旨就在減少上課時間，增加自修時間。倘使照我底的主張實行，課程並不減少，而上課時間可以節省得許多，自修時間也可以增加得許多，這就是所謂兩全的辦法。我認爲我的主張和我上面的議論，沒有矛盾。方先生喜歡在這章截取幾句，在那章截取幾句，硬使他形式上近乎矛盾，這種批評的手段太高妙了。作者的意見本來有現實的批評，和理想的改造兩方面，必要把現實制度全盤改造，方可實行我的理想。而方先生一方面承認現實制度，一方面說我的理想和現實制度矛盾。這不是自己批評的論點矛盾了嗎？作者論假期閱讀的指導督責，在現在的教師薪水待遇制度是做不到的。方先生又說和我的改造理想矛盾了。但是我在第七章提出教師的待遇問題，第十二章也說到改變教師待遇的標準，不是說待遇制度和教學制度要同時改革嗎？方先生把作者的意見抹煞一部分，而偏攻一部分，說我矛盾；倘使不是荒謬糊塗，那是批評的道德所不許的。

作者於該書第十二章論到教室設備說：「這種要求如辦不到，學校不用教國文！」這不過是一句憤慨之言。方先生又拿這話來大加批評，那麼我的研究和著述，可說是全矛盾了。根據這一句話可把全書的問題和主張完全推倒，拿這種「强盜放火」的手段來批評，誠然痛快之極！可是自已把批評的價值取消了。

作者在第十一章，自述一個改良私塾教學法，在數學的成績和功效方面，自已已聲明各種特別的情形。方先生的批評，不出我的原意，還來多寫幾百字的批評，不過報紙上加佔些篇幅而已。末了，我也要用方先生的批評的手段，截取方先生文章首尾的幾句話，請方先生自己批評。

方先生在篇首說：「全書分十二章，這十二章多有精到的理論，多有值得研究討論的問題。……」方先生在篇末的前一段說：「我們只覺得是阮先生一篇教學經驗的自述，和對於教學制度的一點意見，不覺得是什麼國文教學的問題。」

一、對於方魯齋先生批評拙著的幾點解答……阮眞　一
二、比較心理學概觀(續)……任勤　二

中華書局新出版

近代中國教育思想史　舒新城編　一冊　一元四角
本書將中國近六十年來教育思想之演變，爲有系統的敍述，並說明六十年來中國教育無中心思想之原因，[illegible] 實爲從事教育或研究教育者必讀之書。

手工新教材　汪良之　姜丹書編　一冊　二角半
[illegible]

小說　好妹妹　黎錦暉著　一冊　五角
[illegible]

兒童課餘服務叢書　張九如　周翥青編
△能幹的小商人　△兒童銀行　△聰明的小醫生　△美妙的小公園　△學校市參觀記
一冊五角　一冊一角半　一冊二角半　一冊一角　一冊二角

最新法文讀本及會話　鄭明公編　一冊　九角

民衆算術課本　聞古市等編　四冊　各四分

小學國語字典　馬俊編　一冊　三角

三民主義綱要　李慶方編　一冊五角
（1）三民主義原書爲演講體，[illegible]（2）此書全用三民主義原文，除爲上下文語氣連接起見，增益一二虛字及移先後互見之文外，不妄加片詞隻語。（3）此書爲著者在北平政治分會研究黨義之結晶品，有胡漢民先生爲之作序。

黃語皋　古佛畫譜　二大冊　三元六角
蜀中黃語皋先生，早擅丹青，晚耽禪悅，尤善繪古佛；妙相莊嚴，嘆爲鉅觀。此冊所集佛像凡一百六十一種，均先生歷年所繪精品。落筆清脫，自云似有神助；且各佛描法亦各不同，如鐵線、行雲流水、蚓蚯、曹衣、遊絲、琴弦、戰筆、馬蝗、棗核、蘭葉、竹葉、折蘆、橄欖、枯柴、帶角、折釵、禿筆、減筆……等種種描法，詳加說明，示學者以楷模，洵古佛譜之鉅觀也！

珂羅版印　六朝隋唐寫經眞蹟
△六朝人方廣佛華嚴經……一冊三元
△六朝觀藥王藥上二菩薩經……一冊九角
△隋人三分阿毘曇經第一……一冊一元八角
△隋諸葛阿鋡等經四諦品第廿六……一冊二元八角
△唐人法蓮華經方便品第二……一冊二元五角
△唐妙法蓮華經四品……一冊三元
六朝隋唐寫經眞蹟，自敦煌石室發現後，泰半流佈外域，國內存者極少；上列眞蹟六種，爲邵陽李氏寶盦齋主人所藏精品，紙墨完整，楷法秀麗，洵珍品也！交付本局用珂羅版精印，與原蹟不爽累黍，爲研究書法與佛經者之良範。

(己123)

廣州永漢北路　廣益書局（出版新書廣告）

現行民事律　有效部份　新解釋
是書爲鄭爰諏大律師編，就現行律近時適用各條，依據國府政綱及法案加以註釋故凡民事有效部份應有盡有，足供法律家備作參攷之用。全書一厚冊　價一元六角

法政學社編輯　現行法令全書　平裝四冊三元五角　精裝兩冊四元五角

國府頒行　刑事訴訟法釋例彙纂　精裝一巨冊　價洋二元四角

張虛白律師編輯　最高法院法律解釋例　全書洋裝三冊價洋一元八角

最高法院判例彙編　洋裝一冊一元六角
考試叢書（綱要）卅種　每種一冊　每冊四角
新制平精裝　公文程式　平二冊二元　精二冊二元六
國府頒行　現行法規　平四冊三元　精二冊四元
三民主義　教育實施法　洋裝一冊　價洋五角
新時代　男女交際全書　平二冊一元四　精一冊一元六

×以上各書照碼減售六折×

上海四馬路　大東書局　最近出版　新書

英文情詩	一冊	五角
英文愛情尺牘	一冊	六角
訂續讀史論略	一冊	四角
經濟思想小史	一冊	六角
黨治訓育叢書	廿冊	五元
全國名醫驗案類編	八冊	六元
杭州西湖圖（附博覽會全圖）	一幅	三角
三色印西湖風景明信片	每套	卅角
三色版印全國美展油畫明信片	每套	五角
戰後世界各國之軍備	一冊	六角
托爾斯泰生平及其學說	一冊	八角
三民主義建國方略建國大綱簡表全圖	每套	二角
十九世紀俄羅斯文學家的傳略和著作思想	一冊	五角

昨宵	一冊	八角
湖上	一冊	四角
龍華桃	一冊	三角
平淡的事	一冊	五角
風雨之夜	一冊	五角
秦淮河畔	一冊	四角
心的慘泣	一冊	四角
我的一生	一冊	四角
曼殊遺集	一冊	仁元
王濟遠油畫集	一冊	二元
褚民誼言論集	一冊	五角
怎樣的遊西湖	一冊	五角
新詩和新詩人	一冊	四角

廣州永漢北路共和書局總經理

市青整會規定 市學代會各校代表選舉日期
限于十九日以前選出 由該會派員前往參加

市青整會定本月廿日開全市各校學生代表大會、各校代表限于十九日以前選出、已誌昨報、現該會已規定各校代表選舉日期、通告各校學生會依規定之日期召集大會產生代表、至其未組織學生會之各校、則由該會轉函省教育廳及市教育局轉飭各校校長負責佈告召集、所有選舉均由該會屆時派員携往發給、各校如不依期舉行、作爲自誤、茲將該會規定各校代表選舉日期及負責參加人、採錄于後、培正召集日期十四日上午九時、(參加人)王衍衡、職工時間同上、何鑑泉、圖強時間同上、馬齋心、法專時間同上、關振鵬、市師時間同上、劉長、培道召集日期十四日下午一時、參加人王衍衡、工專時間同上、參加人何鑑泉、教忠、時間同上、馬齋心、南海、時間同上、陳協中、培英、召集時期十五日上午九時、王衍衡、番師時間同上、關振鵬、市職時間同上、馬齋心、番中時間同上、劉長、法官召集時間、十五日下午一時、何鑑泉、知行、時間同上、羅雨漁、中德、時間同上、王衍衡、新亞 時間同上、馬齋心、光華、召集時期十六日上午九時、王衍衡 知用、時間同上、關黃雲峯、市中、時間同上、關振鵬、嶺南、時間同上、馬齋心、體專、召集時間、十六日下午一時、王衍衡、中大、時間同上、羅雨漁 南京、時間同上、馬齋心、女師、時間同上、關振鵬、二中、時間同上、何鑑泉 中大、召集時間、十七日上午九時、王衍衡 執信、時間同上、羅雨漁、青中、時間同上劉長、市保、時間同上、馬齋心 市商時間、展上、關振鵬、女中召集時間、十七日下午一時、王衍衡 千頃、時間同上、羅雨漁 嶺橋、時間同上、關振鵬 市美、時間同上、馬齋心、商才、召集時期、十八日上午九時、王衍衡、坤維 時間同上、劉長、民大時間同上、民中、(民大附中)時間同上、黃雲峯 南武 時間同上、馬齋心、中中(中大附中)時間同上、王衍衡、婦孺、召集時間、十八日下午一時、羅雨漁、素馨、時間同上、王衍衡 潔芳、時間同上、馬齋心、道根、時間同上、劉長、河南、時間同上、何鑑泉、廣中、(廣大附中)召集時期、十九日上午九時、劉長 新聞專門、時間仝上、王衍衡、一中 時間仝上、馬齋心、明達、時間仝上、關振鵬 協和女師 時間仝上、羅雨漁、眞光、召集時期、十九日下午一時 王衍衡、女職、時間仝上 馬齋心 廣州大學、時間仝上、劉長、中醫藥、時間仝上、黃乾初、

警衛團今日 實彈射擊
在瘦狗嶺一帶

總部警衛團團長陳漢光、近以所部訓練日久、至于稱稀野外演習、亟應積極訓練、俾成勁旅、故特定于今(十二)日于瘦狗嶺一帶、率全團士兵、分三日在該處實彈射擊、并函各機關公安局等、請出示佈告、俾市民週知、以免發生誤會、現公安局據函後、即佈告市民週知云、

粵路昨日停開客車
運載毛師軍隊赴北江

粵漢鐵路局長陳延枚、現以中央大軍、陸續南下、轉赴北江分防、故是日爲撥車運載軍隊、祇開省韶快車一次、昨九日、並以第八師毛炳文部之向超中陶峙岳兩旅、經已抵步、候車北開、特將客車停駛、專開廿六次軍車分批運往、並布告搭客知照、其布告云、今日因運軍隊十四次黃沙至新街、十二次黃沙至英德、均取銷搭客、請勿候何也、特此布聞、十月九日、

現代青年 九月份 彙刊出版了
代售處 本市 民智書局 共和書局

聲明告白
本堂前由民國三年向財廳承辦省城餅行坐厘當時先繳按餉銀三百一十六元六毫七仙其收據因共亂時散失現在卸辦經請財政廳將此款抵扣如日後檢出前項收據作爲廢紙特此聲明
餅行協福堂啓

股票作廢
啓者敝戚范靜齋公原有粵漢鐵路正式股票張係衣字第十册第十百號范靜齋計百股因郵寄來省登記中途遺失除報鐵路公司將前項股票及息摺一律作廢並補新股票息摺外特此聲明
大埔余彥臣啓

西堤影戲院　西濠口大馬路
舊曆九月初十至十三日映
滑稽愛情巨片
雙珠鳳(上卷)
下期預告
社會偵探名片
黑狼

中國戲園　自動電話一二九二五號
新曆十月十日至十二日映
義俠奇情諷世巨片
黑貓
大中華百合公司出品
王元龍等六大明星主演
下期放映
俠義警世香艷巨片
上海一舞女
周文珠王徵信主演
優待觀衆減收半價

中華影戲院　西濠口二馬路
新曆十月十日至十四日映
提倡世界自由平等的愛國片
羅斯福戰史
是巴利蒙去年入選名畫
查理士花和勞五大明星合演
羅斯福威震古巴　勇驍隊氣吞樊嶺　美隊長較量困難　俏佳人總部說情　懦男夫拾生陷陣　少英雄戴罪圖功　泰凱旋榮膺大選　歸故土美眷終成
曾氏的最後命令　現已到粵

明珠影戲院　長堤海珠公園前
新曆十月十日至十二日映
超群拔粹之破天荒大笑片
<夠運傻兵>
(加映日塲十二時半起)
看過「光榮何價」的，定記得片裏有兩位滑稽馬弁，一個「拔嘴」，一個是「大鼻子」，他倆不獨做工滑稽，就是那兩劇尊容，也不知去那裡找來的，他倆如今搭攏着做了這部片子，內容宏偉，戰爭的激烈，都氣「光榮向價」不分上下，可是滑稽的地方，愈出愈奇，任何片子都趕不上牠，愛看戰事笑片的，切勿放過呀。
(下期放映 海軍幸運)

南關戲院　永漢南電話一一三一七
新曆十月十日至十二日映
轟動全球哀艷
學生王子
世界大名畫
預告下期放映
嘉路丁・佐治雅打合演
雙偵探

一新畫院　西關十八甫馬路
新曆十月九日至十三日映
轟動全國武俠奇情國片
五集 紅蓮寺
不日放映
長城公司最新滑稽巨片
笨聰明伯

模範戲院　西關十一甫馬路
新曆十月十日至十三日映
冷面笑匠滑稽名人
巴士吉頓新諧片
臨時新郎
下期十月十四至十五日映
千面人郎利陳大名片
笑聲淚影

中山戲園　自動電話一二九二四號
新曆十月十日至十三日映
義俠艷情警世巨片
火燒九曲樓 上集
徐琴芳范雪朋主演
此片是描寫萬惡軍閥張宗昌督魯時禍國殃民的事實凡屬國人不可不一看焉
下期放映
俠義艷情警世巨片
火燒九曲樓 下集
徐琴芳范雪朋主演
優待觀衆減收半價

明星戲院　中央公園前
夏曆九月初十至十二映
奇情探險 國顏色片
海外奇緣
張惠民吳素馨主演
下期十日十三至十四日影
著名哀艷國片
仕林祭塔
金玉如 胡蝶主演

永漢畫院　永漢路
雙十節起一連五天放映
海陸空戰千軍萬馬
熱鬧愛國大猛片
提倡世界自由平等唯一巨片
羅斯福戰史
巴利蒙公司一九二六年
入選名畫之一
下期放映
如此愛情

新國民畫院　下九甫路
新曆十月十二至十四日映
夏佩珍主演武俠片
八美圖 第四集
即火燒青龍寺故事
下期十月十五至十八日影
胡蝶主演武俠片
大俠白毛腿
此片首次在本市放影

經濟新聞

北江穀米價已呈定睇
▲黃沙昨早成盆無多

(專訪)連日北江韶關上下游各地穀米、運來省地發售者依然稀疏、差幸西江水路交通漸次恢復、該地各種谷米已繼續有些少運來上市、但因買客意態轉慢、各種谷米市價已趨淡企、無復再有增進之可能、而落地洋米仍屬貨疏價昂、入省殊稀、各家底積愈沽愈薄、買家胃力雖弱、似亦難淡下幾許、查昨早黃沙欄因客少登塲、以致成盆無多、早米市情由醒轉淡、粘米市仍屬堅穩、谷市藉疏捱企、茲將昨日黃谷米價錄下、韶州長身早谷六元六、洋粘谷七元四六、馬埧細冬谷七元二六、烏石赤谷六元三五、細谷六元六、毛粘谷六元五、乳源糯谷七元二三、英德江粘谷六元三四、黃粘谷七元、三板江粘谷六元三二、赤谷六元三二、白沙細冬谷七元一六、洋粘米十一元六四、秋香米九元七八、油粘米十元、周陂葉仔米九元一六、南浦葉仔米九元一二、(純)

短期金庫券價步畧低
……惟公債票反起兩點……

(專訪)本市中紙、昨日畧見低下數點、因之各種短期金庫券市情、亦畧見退步、但公債方面、則起高兩點、茲將昨日市情採錄於下、五月份金庫券入八五、出八八、六月份入八二、出八七、七月份入八〇、出八四、八月份入七八、出八〇、八厘金庫券入三九、出四三、第一二次公債入三八、出四〇、三次入三九、出四一、善後公債入八八、出九〇、金融入三四、出三六、海珠入三六、出四〇、(儒)

新荳來豐客意亦轉慢

(專訪)各種豆類、貨前因舊沾疏、新貨未有登塲、以致價格疊有扳起、乃者三江各地新豆巳陸續收穫、新貨巳有輪運來省應市、但黃豆以舊貨底積銷蓄、故頭辦新貨一到、市價仍有沾高、直至昨日來途轉豐、至是客意轉慢、價乃淡回少許、白豆來源甚疏、價循穩企、烏豆貨疏市暢、來途亦少、價格異常疏穩、紅綠豆新貨雖未有登塲、但因銷途轉弱、價轉疲觀、雖疏亦無用武之地、無甚進退云、茲將昨日各種豆類價目錄下、新荣黃豆十元零五、西城黃豆十一元零六、珠黃豆九元六、連黃豆九元六、九江運黃十元零二五、牛庄烏豆八元七、仁烏豆八元六五、紅豆十一元、城綠豆十元零八、山東眉豆十一元八、(純)

生絲昨祇沽出一百包

(專訪)昨日生絲銷數平庸、祇得志利時昌動辦優等特別牌生絲共一百包、而普通十三十五等括絲、各行未有購辦、故無價可紀、茲將昨日成交價目錄下、志利行購入細X十三十五絲五十包、每担價值港幣一千一百二十元、時昌行購入永昌十三十五絲五十包、價值港幣一千二百三十元、(純)

世界各國最近之經濟富力

一國處於國際地位之高低 工業實業之發達與否、全顧一國之經濟富力若何 現在特將最近各國的國富、錄實於此、轉介紹關心研究社會經濟者、

美國	三二〇・八〇三・〇〇〇・〇〇〇美金、
英國	八八・八四〇・〇〇〇・〇〇〇美金、
法國	六七・七一〇・〇〇〇・〇〇〇美金、
德國	三五・七〇〇・〇〇〇・〇〇〇美金、
西班牙	二九・三一九・〇〇〇・〇〇〇美金、
意國	二五・九八六・〇〇〇・〇〇〇美金、
加拿大	二二・〇九五・〇〇〇・〇〇〇美金、
印度	二一・九六〇・〇〇〇・〇〇〇美金、
中國	一九・〇八七・〇〇〇・〇〇〇美金、
波蘭	一七・〇〇〇・〇〇〇・〇〇〇美金、
荷蘭	八・二六〇・〇〇〇・〇〇〇美金、
巴西	八・〇〇〇・〇〇〇・〇〇〇美金、
墨西哥	七・九〇〇・〇〇〇・〇〇〇美金、
瑞典	四・五六七・〇〇〇・〇〇〇美金、
芬蘭	三・六〇〇・〇〇〇・〇〇〇美金、
智利	三・〇六四・〇〇〇・〇〇〇美金、

我國每年的經濟損失 (和)

我國每年對於帝國主義者之經濟損失、概括起來、約有下列數端

(一)洋貨之購置、約五〇〇〇〇〇〇〇〇元、

(二)國際匯兌、外鈔、及外國銀行之貨款息金、一〇〇〇〇〇〇〇〇元、

(三)進出口貨之運貨、一〇〇〇〇〇〇〇〇元、

(四)租借地之稅捐租金及地價 約四或五〇〇〇〇〇〇〇〇元

(五)外人之特權收入、及經中國政府特許之營業權利、約一〇〇〇〇〇〇〇〇元、

(六)外人所設之投機事業、及其他不正當之收入、約數十百萬元

總括以上六項損失、吾國每年之漏巵、不下一二〇〇〇〇〇〇〇〇元、平均計算、每人每年須納二元以上與列強、國窮財盡、民生凋疲、其故實源於此 國人對此、作何感想耶。

皮料鞋行之最近市況
▲革履銷數有驚人之減縮
▲皮料生意較前少三分二

(專訪)本市濠畔街各皮料店、其貨物多係由石叻、仰光、美洲加拿大等處運來、年中入口額頗爲大宗、其銷途除用以製造各種皮革用品外、則以之製造唐洋鞋爲最多、故向以各地製造唐洋鞋之店家爲大主顧、因此唐洋鞋之銷流旺淡如何、即可覘各種皮料市道之暢滯、查皮料行因今春粵桂軍事發生及中紙低折之風潮影響、各家營業頗受損失、同時鞋業行亦受同樣之痛苦、現現藉秋沒冬初時期、唐洋鞋業係在滯銷之際、查本市鞋業銷塲、以高第街爲最大、計全街鞋店有一百四十餘家之多、以旺月生意計算、每日全街鞋店銷貨價值有至萬元以上者、(連發行在內)惟以現日情形而論、最多不過五六千元、則其滯銷市淡已可槪見、故近日皮料生意、亦隨之而退化、聞濠畔街各皮料店、在貨物最旺銷時期、每日全行生意約有三萬元以上、現在唐洋鞋無市銷滯之故、因此亦一落千丈、每日生意落行最多不及萬元、比較旺月生意竟減少三分之二、且新因來源貨價昂貴、雖有新貨到港、各皮商亦暫少購辦入省、但銷路雖弱而各種皮有去少來、所存舊貨日久銷疏、價格比較上月、每担遂擡高六七元之譜、同時各種色花皮珠皮漆皮、亦因來存兩疏、每尺起價一二毫不等云、茲將最近各種皮類價目、採錄如下、(紅皮類)頂厚拍板馬厘卅斤庄一百一十四元、就源揀手一百元、怡興頂厚血欄八十八元、庇嚨連州厚皮一百元、(白底皮類)樹嘜白皮心百五十元、合德皮心一百九十八元、猴嘜皮心一百四十五元、花旗原張白底一百六十元、鷄嘜頸皮一百四十五元、天仙嘜頸皮一百三十元、月光嘜頸皮一百三十元、獅嘜頸皮一百三十元、獅嘜白腩皮百零五元、鷄嘜白腩皮一百一十元、厚沙庶皮一百三十元、薄沙庶皮一百三十元、以上俱每担計、(色花皮類)箭嘜漆皮九毛七、箭嘜咖啡漆皮一元、壽字黃珠皮一元一、希士黑珠皮一元一、裕泰金青珠皮一元一毫、以上每尺計、(純)

昨日花紗有價而無市
▲上海電單減縮……門沽相去十餘元

(專訪)昨日此間花紗行商、無上海紗市行情電報接到、料因滬市花紗成盆無多、市價無甚上落所致、至本市昨日花紗市情、因連日上海電單減縮甚、新到粗幼各紗成本昂貴、照現目沽出紗價、頗難化算、門沽比較滬市尚差十餘元、而各家又稍將價揸硬、故買客更屬裹足不前、形成有價無市之象、倘日間電單仍不回漲、對於買貨匯水必更大受虧折也、茲將昨日各嘜花紗價目、採錄如下、四十二號陽鶴四百四十四元、花蝶四百四十二元、四十號彩球四百三十元、三十二號藍鳳四百零八元、彩球四百零八元、二十號金城三百一十八元、仙桃三百一十六元、藍鳳三百一十四元、鴻禧三百零七元、五福二百九十四元、地球三百零六元、十六號藍鳳二百九十五元、日光二百九十四元、地球三百元、十二號富貴二百七十四元、立馬二百七十五元、金城二百七十六元、孔雀二百七十七元、寶彝二百七十一元、美人二百六十二元、得利二百六十九元、飛機二百六十四元、十號八中二百六十三元、大寶二百六十九元、帆船二百七十四元、孔雀二百六十六元、金城二百六十八元、大發二百六十四元、得利二百六十三元五、荷蜂二百五十七元、嘉禾二百五十六元、鷄球二百五十二元、六號正雙獅二百二十二元、副雙獅二百〇八元、正乞巧二百二十五元、副乞巧二百〇六元、(純)

佛山中紙前日漲至九三
▲絨口疋頭門市甚爲冷淡

(佛山特約通訊)自中幣發生擠兌風潮、中行暫緩兌現後、財政當局即已積極維持、一面令飭毫幣廠、剋日興工鼓鑄、並由財政廳發出佈告、各稅捐公司期滿交卸、准以中紙十足繳納、毋庸帶繳現金、此間各商民得聆消息、對於此項中幣極抱樂觀、故雙十節日午市、出門已漲至九四、入門九三、又查佛山年中輸入船來品、爲數不少、尤以絨口疋頭紙張爲最大宗、此外如洋什貨尊亦多、查目下各貨買入、日趨增漲、其原因由于西紙水價增高之影響、因在洋行交易、俱以西紙爲本位、但貨價雖高、而內地生意極形冷淡、故採買亦甚寥寥、至秋絨等貨、亦爲現目應市之需、惟天氣目下未冷、門市極冷淡云、

金銀市 (今日早市集盤)

港紙價 入三三三 出三三五
[illegible]單 三三三五
雙毫加二元五
[illegible](三三三八)
大金港價四十六元三毫五
(西息)好收三毫

花旗紙	每千加水	二〇二二
[illegible]紙	每千加水	一九九六
西貢紙	每千加水	二八二
暹羅紙	每千加水	三一七
新架坡紙	每千加水	七一六
上海紙	每千加水	一八三
[illegible]冷紙	每千值銀	一八五
[illegible]紙	每千加水	八十八元
呂宋紙	每千加水	五〇一
荷蘭紙	每千加水	二一一
日本紙	每千加水	四三六
十足金葉	五十三換四	
八九美金		六十一元三
二一美金		十四元四二
中央光國加		一八六
打威單		一〇六七五
花旗滙單		四二七五
倫敦滙單		一〇九一二五
日本匯單		八九二五
星洲匯單		七五五
上海單		七八五
金磅紙		一〇〇九
荷合票		一〇九
佃入值		五一四

台　嫦娥
日一稽(店鐘)戲場　不日開演 歌劇 幻術 波士頓幻術團
影戲塲 價目 吳素馨主演 二集白芙蓉
影畫塲 蔣總司令北伐成功記
秋劇團 黑白美人蛇 李公健編撰
散 男共和 女共和

地方新聞

江門商民 踴躍認銷築堤市債
第一日認銷已達二萬餘元

江門集款築堤、由江門市廳、發出市債二十萬元、交商會派員勸銷、查昨二日、爲商會發出勸銷公債之第一日 聞潮安鎭東、殿前、春砍等街各商店認銷者 極爲踴躍 第一日認銷已達二萬餘元、比較平時勸銷各項公債、均未有如此之好成績云、

五路大軍 合攻東江土匪

東江土匪 現經各路防軍痛剿、竄入海陸豐、惠陽、紫金、五華等處 查第三區綏方、與海陸豐、惠華四縣毘連、山深路歧、匪易潛竄 現海陸豐方面、已由鄧團長驅直進、惠陽則由劉營搜索 獨五華一隅、未有軍隊進逼、難免有逃遁之虞、紫金縣長龍炎、有見及此、特呈請省府請轉陳總指揮、核飭駐五華附近部隊 與劉鄧兩團聯絡、約期同時進剿截拒、以期聚殲 陳主席據報、昨已飛電第八路總部、轉飭駐華部隊、相機合剿 同時電知民政廳轉飭海豐縣長陳祖貽陸豐縣長劉克明 惠陽縣長周俊甫 紫金縣長龍炎 五華縣長魏榮 調集警隊協同各路防軍、努力工作、毋使漏網、以收指臂之效 想經此合剿、土匪當可肅清云、

西江輪船 恢復聯合制
不滿暗中減收水脚

西江輪船總工會、前因生意冷淡 特提議規復聯合份數制、昨由西江輪船總工會、通告各輪船公司云 本會前因港梧輪船、爲生意極淡 對於水脚一層 相競低減、損失甚鉅 非恢復前聯合份數制、不足以補救一二 經于九月廿五日召集全體大會 詳加討論 卽經全體贊成、現因各輪船價值不同、大小載貨多寡之分 各輪應佔分數多少、由港方之、擬聯合分數制 試辦三個月爲期、惟大興輪船、因其成本鉅、皮費重、若照舊制不得超過四十八、實難化算 亦屬實情、似難卽定相當份數 衆議決此三個月試辦時期 大興自行收脚、不入公盤份數、每水船仍要列收脚單交聯合會 待期內載貨比後、再定份數、但在實施試辦期內、如有暗中減脚破壞者 則處議一百倍之罰金、致該聯合份數合約、要各船東筏主在香港律師樓訂約簽押、以昭鄭重、自聯合之後 梧州各筏、每筏限代理港梧輪船兩艘爲額、如該筏不足船額、或無港梧輪船代理 由聯合會公盤每月每艘額補回代理費若干元、廣和筏泊在人和筏、該筏水位租銀 由聯合會代納、倘有認爲未滿意者、須于十月十日前函知本會 再行研究、等因、相應函達、並希查照云、

廣惠長途電話 通話暫行規則

由廣州至惠州之長途電話 落成已久 東江沿岸各地商民、咸稱利便 現該廣惠長途電話總所 爲統一待遇起見、特製定商民通話暫行規則公佈、全文如下、第一條 凡廣州 石龍 東莞、增城 寶安 惠州 佛山、各地普通電話用戶、均可由本總分所接線 互相通話 第二條 各縣市商民、如未有裝曾通電話者、可逕赴本所各地分站話機通話 站址分列如左、廣州 (一)文德路總所 (二)西濠口分站、(三)永漢路分站 石龍、(一)石龍分所 (設太平社)(二)東西祿元馬路分站、東莞 (一)設縣公署內 寶安 (一)設縣公署、(二)深圳分站、惠州、(一)設縣公署內 佛山 (一)(二)第三條 凡廣州 石龍、東莞、增城 寶安 惠州與佛山互相通話者 每次收費四毫 第四條、凡通電話者須按照先後秩序接線、如或因急事 欲提前通話者 照上條價目三倍收費、第五條 每次通電話以五分鐘爲限 如過五分鐘以外、材料費雙倍徵收 但通話時間最長、亦不得超過十分鐘 第六條、欲與各地通話者 須先查明接線地點、未裝有該地普通或軍用電話者、發電人可將接電人姓名地址 與通話事由、告知司機 以便按址傳送、送力分別遠近征收、第八條 除以現費通話外 爲便利起見本所另行裝定長途電話通話証、每本收費二元、以便商人購備 爲臨時通話之用 計每本編列號數可通話十次、如各地店戶已設有該地普通電話者卽可由該店戶內電話搖鈴叫接、某地何號司機便卽安爲接通、以免跋涉之勞、每通一次、用戶與司機各將電話証撕去一張 較對號數、以便查考 第九條、每日夜二十四小時內除分站規定時間、或因特別故障外 用戶欲通話時 本所隨時均代接轉、並不限制時刻 第十條、沿本所各路幹線附近鄉市 如欲搭用路線裝機、與各地通話詳細章程另訂之 第十一條、如話機或有不靈講話室碍等弊、可將當時情形時刻地點、函知本所、以備查核設法改善、第十二條、本規則如有增加修改時 另行通告、

南海佛山市 發生强擄案

擄炮竹店少東及鄰伴各一人

昨八日晚八時許佛山市面發生入舖强擄案一宗、玆將肇事地點及其情形訪錄於下、查該市走馬路 萬祥炮竹店、生意頗暢 久爲匪徒所覬覦 是夜行人稀少之際、忽有叩門者數人、僞冒印花稽查到店搜查 該店不虞其詐 遂啓門任其入內 該匪徒等暗號一聲、各拔出犀利槍械、向店伴恫嚇 不許聲張 强行擄去店少東一名、及右鄰到探之店伴一名、卽從容而逸 事後賊警追捕 而匪已遠颺矣、

澄海警衛中隊長 擄人勒索詳紀

勒索一千四百元

澄海縣公署警衛中隊長朱南明、在汕頭中山公園游藝會場中、誘捕澄海外砂鄉民王一鵬王達二人、喝勒鉅欵、現該案已解潮梅法院訊辦、玆將該案眞相列如下、

○被勒原因○ 有王達者、係澄海屬外砂鄉鄉學校校長、兼第七區自治籌辦處委員、王一鵬年逾古稀、係外砂鄉王姓正紳、兼七區築路會主席、畧有積蓄 有潮劇老正順香及新正順香二班、祠堂 住屋 魚行等物業 前月間、澄海朱縣長公準、派隊詣屬鄉入園辦案、被捕匪六名、旋及將王一鵬之子盛鑫拘去、當時任捕解者卽該縣警衛隊中隊長朱南明、聞該縣長(將其中二名槍決、後復將數名釋放 惟盛鑫一名、仍押候解決 案遂擱置、但朱隊長則奇計横生 知王父一鵬於汕、乃私行來汕、以便相機行事、

○行動情形○ 廿四晚九點餘鐘、朱果撞見一鵬於中山公園、以爲有機可乘 乃暗商汕市第四區署爲其派警察、朱并帶同彫二人、協警入園捕王、斯時與王同行之親族王達、亦同被帶至園旁空地細談、王以朱係縣署隊長 亦不驚疑、朱等乃帶王出園、轉乘人力車、朱同警卽帶王一鵬到杉排横街之兩興客棧 餘彫則帶同王達到平安旅館、(朱等三人事前已在平安租四樓一號及二樓某房號) 朱某帶一鵬至兩興客棧後、卽嚇王謂係該鄉紳士、暗中指揮匪徒 現朱縣長手令來汕緝拿回縣 繼則謂雖奉命令、亦可任我一人主裁、如不聽從、卽欲槍斃云云、結果兩人卽商妥銀項一千四百元、訂明朱不帶王到縣及槍殺 商妥後 王乃飭棧役出與親友借取銀項、仍回兩興交清、由是王始得自由而出、王一鵬出後、朱遂同警回平安旅館第一號、與彼二彫解決王達、初亦强行嚇勒、奈彼確係莫名一文、結果僅被勒合書單一百五十元、限期四天還清、該項至今未付 翌早朱等杳如黃鶴矣、

○四區補報○ 此案發生、汕市警察第四區署長余毅、於事前事後、並無報告公安局、迨至卅日、公安局查得確訊、案發後、該署長始於卅晚九點餘鐘、急將呈文補報、並將當時派往之警察潘榮標、(代差警察)一併呈解公安局、

○扣留情形○ 朱明南此次僞造縣令、至汕頭中山公園、勒索縣民、王一鵬王達鉅欵、案被汕頭第四區警署查覺、據情呈報公安局、經局長函縣將其扣留、朱縣長准函後、查明屬實、特令其晋署、事前先令衛隊裝身、理伏廂房之內、彼一晋署、卽將其身上之武裝嗟唯槍一桿解除、然後將其釘脚鐐兩付、押于縣監獄 澄人聞之、莫不稱快、(南圻)

番屬石牌附近 設置飛機庫

限期繳驗地契遷葬坟塋

番禺縣公署佈告、爲佈告事、現奉廣東省政府建字第四一〇號訓令、飭將航空學校擇定毘連機場東南自石牌附近地段圈用、以便從速興工建築機庫等因、奉此、查該地段面積合華尺一百三十八畝四十八井三十一方尺八方寸、半屬公地、及有一小嶺、係亂葬墳場、其餘當屬民業、合行佈告、仰凡在此次擇定機庫地段、界內業戶墳主人等、一體遵照 限於十月十日以前、將管業印契 並繳來縣、以憑核辦驗明給價收買 各墳塋限於十月十五日以前一律遷葬別處 准照前章、給回遷費、均毋違延自悞、切切此佈、

江佛公路近訊

佛山至瀾石十二月可以通車

南海縣屬之江佛公路佛山段係由佛山之龍船灣起 經聖堂石子村弼堂石灣塘頭以達瀾石、計長十六華里、於去年十二月興工、至今年三月間 經已將該段路基完全築成、現下路面多已生草、甚爲堅實 路之兩旁 每隔二十尺、均種有楹樹、遠望甚覺美觀、至橋梁共有五度、涵洞七度、現已招商投承、方在建築中、一俟橋洞築妥、再將路面稍爲修理、卽可通車、該段路基築款、係由路線兩旁十里內 每丁征收一元籌備、至橋洞係由路線兩旁五里內田畝 每畝征收一元、以充建築不足之數、由西區善後公署所撥之賑欵、及縣政府款項協助之 惟該段路線起點之龍船灣與廣三鐵路之佛山車站 相隔約有三里 乘廣三車以達佛山、仍須步行二三十分鐘、客貨運輸、均覺不便 可速令南海縣迅將該段展築至佛山車站 以便接駁 至該段路基及橋洞 欵項均由縣局設法征足、毋須補助 以現下情形觀察之 該段於今年十二月間可以通車、

(又訊)建設廳公路處 昨經將籌備建築江佛公路南海段九江至河清建築辦法令南海縣轉飭該段築路委員會嚴厲督促進行、務期早日完成 玆將該段路線採錄於下、該段路線係由九江起經上西方新沙以達河清、計長約十七華里、經過地方桑基與園塘各佔其半、上西方一小段、經於九月七日開投、其餘亦設法繼續興築 據該段技士估計路基橋洞統計、約需欵十八萬元、除縣署撥欵三千元外 不敷尙鉅、現下已議決籌欵方法、(一)由路線兩傍十里內每丁征收一元 (二)由路線經過兩傍十里內田畝每畝征收一元、由路線所經舖租租捐擬抽二月 若能照上列辦法征足、倘敷建築之用 江佛公路建築成績、以該段爲最疲玩、可令南海縣轉飭該段建築委員會、嚴厲督促進行、以備早日完成通車、(建設社)

且夫力 六汽缸 汽車
獨家經理處•廣州市長堤 廣東汽車公司

且夫力汽車。乃全世界最廉價之汽車也。去年該廠售出客貨汽車。共一百三十萬輛。爲數十汽車廠之冠。因大宗製造。材料工作。均屬上等。而取價仍廉。現新式之且夫力汽車。乃精益求精。改用六汽缸發動機。四輪停車掣。貨車輪心距離。增加至一百三十一寸。且駕駛靈便。耐用儉油。能任重。能致遠。行走公路。尤爲合適。如蒙惠顧。請隨時駕臨試車。敝公司自當竭誠招待

(最新式六汽缸且夫力貨車)

一噸半貨車。在香港交貨。價銀美金七百五十五元。如在廣州交貨。照銀行滙水伸算。另將運費、稅餉、厘金、加入。

總經理美國那活廠膠輪

諸君欲得最上等。最耐用。最廉價之膠輪。不可不買那活膠輪。

廣州長堤二六八號 一德路西四七四號 廣東汽車公司啓

廣 風俗改 破除迷信 要

刊頭語……蒲其仕
我們爲何要破除迷信……區芳浦
怎樣去破除迷信……曾廷詩
新訂截鐵的破除迷信底工作……

新建設
廣東建設問題研究討論之園地
半月刊 每冊定價一角 第二期準在一日出版

前鋒週刊第十三期要目
目錄
查辦張發奎不算什麼一回事
今後勞動運動應該注意的是甚麼？(林冠中)
對於縣長考試之意見……蒲其仕 留官沐

國立中山大學法科 社會科學論叢第十號目錄
評加路貨幣學說的概要(續)……黃蔭普
孫總理的「錢幣革命」……李超桓

啓者敝行登報招股經有旬日惟近接各界人士來函索取章程欵認股者極多敝行丕獲重一裁普深用歉然玆將簡章登報俾各界人士一目了然以爲欲以義爲利而富有革命精神世界思想對於本行簡章認爲滿意而欲附股者請剪此附股書填明姓氏住址及認股若干寄來本行待本行總理查明認爲合格然後函知繳交股本可也此達
各界人士台鑒 八月 日 南方世界烟行謹啓
址 嘉南堂六樓办事處

南方世界烟行招股簡章
第一條 本烟行定名南方世界烟行
第二條 本烟行以自製各種烟類務使價廉味美喚醒民衆崇尚節儉爲宗旨
第三條 本烟行總行設在香港 分行廣州 梧州 澳門 南洋 外埠
第四條 本烟行資本總額定爲伍拾萬元收股時以廣東中央紙爲本位營業時以廣東通用銀毫爲本位每股五拾元共招壹萬股
第五條 本烟行股息定爲週息壹分算每年正月間宣佈開派
第六條 本烟行經營左列事項 總經理 呂宋 阿亨 白名 烟廠 甜香烟 放舖 生切 熟烟 各港 箱烟 及紙烟
第七條 股東資格以中華民國人民富有革命精神奉行仁義道德爲合格 認股時先取本烟行認股志願書填明姓氏住址以便通訊
第八條 凡認股者請向本烟行指定之代收股銀處掛號登記待本行總理查核認爲合格然後函知交股製司臨時收據以備換正式股票
第九條 本烟行設總司理一人(現時指定易與民君)綜理總分行全體事務所有職員統歸節制各分行設主任一人办事以專責成
第十條 本烟行每年溢利除一切費用外所得紅利者先撥出百分之二十爲慈善公益費支消
第十一條 以上招股簡章其餘詳細章程另行訂定呈請官廳立案
開收股銀日期民國十八年九月壹日
代收股銀 香港加威街 廣州小市街 易蘭生農夾堂切
烟庄建舖時期改由謝恩里出入

認股志願書
貴行招股簡章自願附股份 股每股廣東通用中央紙伍拾元合共銀毫 萬 千 百 十元正此致
南方世界烟行總司理台照
茲遵照
附股人姓名 住址 職業
民國十八年九月一日 南方世界烟行謹訂

萬病自療 三德家庭良藥欄

胃腸病特效藥 鐳錠新胃寶 中山先生親驗之寶品
雷錠新胃寶每瓶毫銀壹元三角

第一種生活素 三德維他命 德國鳳克博士發明
三德維他命每瓶毫銀一元六角

婦女病特效藥 皇后暖宮寶 前德國皇室御用秘方
皇后暖宮寶每瓶毫銀壹元三角

小兒病特效藥 寶寶的寶 德國政府公定醫方
寶寶的寶每包毫銀四角

皮膚病特效藥 鐳錠膏 與X光並稱不可思議
雷錠膏每盒毫銀五角

傷風寒熱特效新藥 如是靈 德國葛哈德博士發明
如是靈大包弍毫 小包壹毫

牙科各症特效新藥 牙痛一笑露 德國牙科醫學博士秘方
一笑露每瓶毫銀弍角半

止癢收濕特效新藥 統治爛足霜 彼利亞博士發明
爛足霜每包毫銀弍角半

雙料特製戒煙補品 威利糖 美國威廉博士發明
威利糖每盒毫銀壹元三角

各種說明書送函索付郵一分
(紅色封標)
(總行上海四川路第一一二號)
(分行香港中環利源東街三號二樓)
總經理 廣州市一德路二六八號二樓 三德洋行

◁潮水四時半長九時半退▷

公開討論

讀了「考試制度可以廢弛不？」後

楊清

無論任何事件。都是相對的。斷沒有絕對的道理。凡有利者必有弊。利弊是互相伴隨的。善用之則有利。不善用之則有弊。這是在我們的日常生活中。很容易可以看得見的。考試的弊病。又安能逃此例外呢？但我們斷不能因噎廢食的。所以考試的制度。有時雖然要發生多少毛病。我想這都是由於學生的懶惰而發生的。假如勤功的學生。他的功課。日常經已預備得非常純熟。學校中的試驗。他亦有如一個人有疑難時去請教他一樣。他只得說他所知道的辭答。斷沒有困難的。

如果個個學校的學風。皆[illegible]極好。人人皆極努力讀書。這麼一來。不特在考試時。沒有弊病。而且更可把這考試的制度擴大起來。到社會政治方面去。當學校中要考試的時候。政府可以派人去監考。考試出來的學生。政府就可以把他考試的結果。來定評他的程度。分別登記於另一機關。到了要選用人的時候。僅可就優良的成績的學生中。先行任用。不必再去聽憑親朋戚友的介紹了。而且學有所用。所用皆學。這豈不是政府獎勵人民交相爲利嗎？更因此可以鼓勵人民。向學問方面去。國民文化。自然日高。對於民族前途。豈不是有很大的利益嗎？

所以我想。考試的制度。不特不可以廢弛。而且要擴張大去。擴張到社會國家方面去。要使到社會國家所任用的人才。皆是經過考試而來的人才。確是有眞實學識的人才來。何況孫總理的五權憲法。更明白的啓示我們有考試院的設立呢？我們唯有確確實實的向考試方面去建設。造成考試的國家社會學校。使一般偷懶怠惰的人們。不能逃出考試的法網之外。

法律與道德的關係

（紅霄）

法律與道德。其本質俱原於社會的意識。兩者的關係。至爲密切。然其範域。則有共通的。同一的。亦有特殊的。專一的。不必始終一致。則如禁勿殺人放火。則爲兩者之所同。而殺敵人於戰場。或焚毀敵國之防禦物。則爲法之所不禁。世運日進。兩者之差異日多。從來關於兩者的區別。學說頗多。（一）有以爲法是以主權之力强制其遵守。而道德則依良心之力以維持的。（二）又有以爲法是由國家所制定。而道德則基於人類的確信而發生的。（三）更有以爲法是僅支配人類外現的行爲。而道德則規律人類內在的意思。（四）亦有以爲法之目的。在維持國家的生活之秩序。而道德之目的。則在完成個人之人格。以上四說。皆欠妥當。但是法律與道德相區別的標準。在那裏呢？愚意是。

（一）國家是以法而存在爲條件。而法復以國家的存立爲條件。法是爲維持國家的生活之規範的法則。而具有强制性的。其違法制裁之最終的判定。則委之于國家。道德之目的。在完成個人之人格。不具强制的制裁。所委之於個人的良心。或社會正義的觀念。

（二）法之所規定者以權利之方面爲主。先規定權利的方面。然後命令於對方面者負一定的義務。所謂相互的而非片面的。道德則反是。祗規定義務而不顧及權利。所謂片面的而非相互的。

兩個花押

十十（小如）

雙十是什麼。不過是兩個花押罷了。你們不見凡是賣房產賣田地。甚而至於賣身體。都有一張契約。契約上也都要有個花押。這花押大概畫上一個十字。因爲社會習慣。是這樣的。我現在所說的雙十。就是兩個花押。一個花押是民族的花押。這個花押。早由滿洲人畫了個十字。交給我們了。自從這個花押畫後。當然翻悔不得。一個花押。是國體的花押。這個花押。是皇帝交與平民的。譬如皇帝就是失主。人民就是得主。失主以後就不得過問。十七年來。我們就在這兩個花押之下過活。我們每逢雙十節。就想起這兩個花押。我很望全國國民。各自努力。不要負了這兩個花押。

遺產的弊端

一個社會制度的存在。總該對於社會是有益的。至少也得害少利多才行的。遺產的利害。如何呢。他的害處。給我們已經發覺的實在不少。現在把美人黎特氏之言。略譯如下。

（一）損害生產者的能力　事實上如果把對于財產的主權。付給一個不自己盡力而領受財產的人。那末。這同是的報酬。一定是從那甚因工作而具有主權的人方面剝奪而來的。

（二）對於人類權利之不平　權利的相對者一定是義務。遺產承繼人既然不拿錢出社會上來做什麼義務。却還要從一個死人方面得到一個富人的地位。可以憑藉去凌駕千千萬萬的貧人。這實是於人類享受權利不平的地方。

（三）爲腐敗的政治的中心點　大半由於遺產的承繼。所以握有遺產的人。就變成一個財政的中心點。而且利用這些錢去做那不端的事情。

（四）阻礙文明　用那人所創造繼承人享受。這一種權利必須完全廢除。然後可有文明進步的希望。因爲人們在社會要造多少工作。才有多少的報酬。故此人人都努力去爲社會謀利益。文明乃能而進步。假使繼承遺產人。使用了別人所創的財產。而不必盡相當的服務以爲報酬。社會文化的進步。使被他阻礙了。

遺產的弊害。有四宗。可見得在社會上并沒有什麼好處。我們實在有把他廢除的必要。（惜陰）

醫事顧問

○問　如何能令牙齒潔白　我的牙齒。爲什麼這樣黃呢。我曾用固齒玉牙膏天天來擦。但是牙齒也不能潔白。這是什麼原故呢？有什麼法子可以除却這種不好的外觀呢？（史白）

○答　牙齒黃色。有牙質生成，如象牙色者。有因吸烟烟積所致者。有因口水酸性作用而致者。更有因用粗劣牙擦牙粉擦之過度。損壞牙面琺瑯質而呈黃色者。英國固齡玉牙膏雖佳。但其効力甚微。閣下之牙黃色。若非本質生成。可請牙醫先爲洗淨後。用較軟毛牙擦每日洗擦二次。擦時牙擦宜向上下運動。然隙處亦可擦及。則可保其潔白。常人輒有每年延牙醫檢驗及洗淨牙齒二次者。此于牙齒衛生尤安全也。（謝金泉）

○問　臭狐治法　舍弟年十六歲。自前年一十四歲之夏天起。于腋下發一種奇臭。令人聞之作三日嘔。但此種臭味。自幼卽有。但無現在之難聞。人皆云此乃臭狐。發于五經。皆因初生時洗不淨所致。未知是否。余現先他于冲凉之際。用加波力梘洗之。洗後用乾布擦之使乾。再用硼酸粉擦之。雖醫藥亦無能爲力。未知合否。夫染此病。于交際上實形不便。倘有其他善法。請所指示爲幸。（陳文佳）

○答　腋下臭氣。誰都會有的。不過其程度有差等罷了。程度輕。我們不覺得有甚麼難過。程度高。我們固嗅之欲嘔。這所謂臭狐。其原因由於腋下腺排泄汗酸。裏含硫磺炭酸等。所以覺其臭。人們排泄機能。各有不同。如手汗多少不一。那能關於初生兒洗不淨所致呢。總之臭狐。當以潔淨爲要。如你所指的方法。本可有效。倘再加倔爾粉和硼酸粉并用。則尤佳也。（張楷）

美洲大陸日就沉沒與漸向西移

（繹士）

美國科學家近有一種科學理想。謂美洲大陸至少有一部分沉沒於海中。此是頗引起人們之注意。美政府已派員測量。其是否屬實。此種沉沒之理想有所解釋。一爲全美大陸之逐漸沉沒。在百年中約低陷一尺至二尺。一爲海平面之變化。爲欲解決此項神秘。地理學家已在大西洋岸一帶。開始研究。

美洲大陸與歐洲漸漸離開。而向亞洲方面漸漸接近。此爲科學家所信已久。但現在因無線電之發達。對於此說。更可得精確之證明。據地理學家最近之研究。謂什地殼之表層。嚴石下約六十哩深之處。其爲火山溶流。全地球均相同。因此基上層實在隨時移動之中。且歐洲與非洲之東部岸線。狀如鋸齒。此又爲美洲昔時實與歐非兩洲相連之地一理由也。

Gwoyeu Charngshyh
國語常識

Jiawyuh-Buh Gwoyeu Toongi Chourbey-Hwey
教育部國語統一籌備會
Juh Yueh Tehwuh Woeiyuan Bannshyh-Chuh
駐粵特務委員辦事處
Bianjih
編輯
WENNDAR
問答

Dihitserng Jieedar jiowshy Tzyhshyng i dean yee bu
第一層解答就是字形一點也不
tay charng. Wade di Pinfaa suei shy tzay Shiwen-dangjong
太長　偉德的拼法雖是在西文當中
tzuey tongshyngdi, donnshy jyyneng suann ijoong jih buher
最通行的　但是只能算一種既不合
Shyuelii, yow buher Shyryong di "Hwulonqjyuel," tzyhran
學理　又不合實用的糊弄局兒　自然
buneng dangq Gwoyeu Romatzyh di Daybeau. Tzuohjee tserng
不能當國語羅馬字的代表　作者曾
baa Arizman you Jinqlii Shyhjieh (Through the Looking
把阿麗思曼遊鏡裏世界
glass and what alice Found There) di tour san Duann, jaw
的頭三段照
Beenpian di Pinfaa der shiahliehdi shenn tzwu linq ren
本篇的拼法得下列的甚足令人
shynsy di biijiaw Jyeguoo.
尋思的比較結果
Inwey pah jann Pianfwu tay duo, jyy shiee Yuanwen
因爲怕佔篇幅太多只寫原文
han Yihwen di dihi Duann. Shiahlieh di Toongjih shy san
和譯文的第一段　下列的統計是三
Duann di Toongjih.
段的統計

認明心牌　身後強
御寨　御寨　御寨
二元珍品　美齡藥廠
代理者　永漢北　十八甫　十三行　太平路　西濠口　普安　宏商　安樂　成記

注意：心牌表示美齡藥廠驕貴出品

白濁醫院
精醫白濁　三天醫好　兼理婦女　白濁白帶　針射疳疔橫痃　便毒
西醫　譚夢雲　院址太平南路四十四號二樓

梁謙益大贈送
夏曆九月初一日起開始贈送
◎凡買特武丸或坤健丸一元者。加送一元庄跌打丸壹盒。壹元庄神效外痔水壹樽。限送至九月底止。此方乃用重資購來。原料復選上藥配製。今以壹元而得三元之貴重良藥。如此犧牲。實爲亘古所未有。蓋本堂之意。深欲藉此以引起國人愛用國藥。及使國人均知中國有此良藥也。諸君快來。勿失機會。△注意外埠購買以本國郵票作計。一律通用▽
梁謙益徵聯部啓事
既永收入之對二千餘萬評制需時展期十月三十揭曉
廣東佛山豆豉巷　廣州市太平南路
梁謙益堂藥局啓

狗仔嘜　八寶萬金油
能愈急症　能愈萬病
廣州鄭安之方便油藥行製

和平梅蘭霜
北風吹來慾皴人　慾其爆折也　請用梅蘭霜
粵行廣州市長堤海珠前
粵製造廠廣州泰康路迴龍橋
港製造廠兼發行處香港西環

請用李施德霖牙膏
用李施德霖牙膏後。齒牙潔白光亮。李施德霖牙膏中所含之擦牙劑。係最新發明。能使齒牙在最短時期內變成潔白。絕不傷害牙磁。李施德霖牙膏之成分。共有十六種。磨擦劑爲其一。其他各成分或清潔牙齒。或鞏固牙齦。各有其特殊之功用。李施德霖牙膏。價廉物美。用之最爲經濟。
用李施德霖藥水漱口。能殺滅口腔及喉間之傳染病菌。人人宜購備一瓶。

香港皇后大道中五號美商同益洋行經理
各處藥房百貨公司及洋廣貨店均有發售。請購時認之可也。
LISTERINE
TOOTH PASTE
(3)

民國畫報徵稿啓事

（一）本報爲提倡藝術起見。凡有下列各種照片。歡迎投稿。古今中西名畫。時事漫畫。政治宣傳畫。有藝術價值影片。時事影片。各地風俗及名勝影片。
（二）投件請於照片背面詳加說明。及作者姓名。
（三）稿件取用與否。概不發還。但另別聲明要還者。請附足回件郵票。
（四）稿件取用後。以現金爲酬。酬金不能定例。視稿件之價值從豐酌奉。不願取酬者請聲明。
（五）投稿請寄「廣州市七甫第　民國日報社民國畫報」編輯部收

三星商標
天源堂官莊高麗參
天字麗參王每兩十九元　天字三號麗參每兩十二員五　天字七號麗參每兩七元五毫
天字瑋標麗參每兩十六員　天字四號麗參每兩十一員　頂麗參尾每兩六元
天字一號麗參每兩十四元五　天字五號麗參每兩九員五毫　大麗參尾每兩四員
天字二號麗參每兩十三員五毫　天字六號麗參每兩八員五毫　中麗參尾每兩二員
◎源源運到野山人參每兩由十五元起至六百五十元止如假包換
◎揮春鹿尾耙　金山海狗腎　四川冬虫草　鮮明鹿筋　茸片茸末無美不備
打銅街藥路天源堂參茸行仍在原日舖位照常營業諸君惠顧來往交通無礙此佈　詳細價單　函索卽奉
自動電話一○六○四　沙面電報掛號二一七○
總發行　廣州市打銅街　天源堂不二價參茸行啓

國際

太平洋國交討論會

議事分科等項：均由自方支配

日人已辦下之

東京訊。太平洋調查會之代表委員會。於廿六日在東京會館開第二次討論會。到委員新渡戶。高木齋藤等十餘名。由新渡戶博士司會。先由高木委員說明今後之議事方針。議事分科。及各分科代表人員之配置。議定後。接開經濟產業政治文化各分科會。就（經濟分科）人口食糧土地利用。（產業分科）外國投資貿易。（政治分科）中國問題與太平洋之外交關係及屬領問題。（文化分科）太平洋之文化的接觸產業之工業化等。分別討論。就中文化分科。由最多數代表齊集。討論結果。搜集各方面著述研究云。

佐分利

到任前之談話

「亦擬辦理條約交涉」『交涉方針尚在研究』

東京訊。日本新任駐華公使佐分利貞男。偕外務省條約局第一科長髑崎三。駐滬領事掘內干城。駐英大使館二等書記官守屋伍郎諸氏於廿七晚由東京起程來華。預定四日抵滬。七日晉京。向蔣主席呈遞國書。數日後赴北平。拜會外交團。該使在車中對往訪之記者交談。其概要如次。對於中國之現狀。余擬觀察實際後。以本諸各種情報以為判斷。因之亦擬辦理條約交涉。其時機應依其時之情勢而定。未能明言。關於條約交涉之方針。尚在準備研究中。而就抽象的言之。可謂為以中日共存共榮之實現為眼目。國府要人頗多知交。故辦理一切交涉時。可以虛心坦懷出之。此點較為安心云云。

日本擴張海軍之野心

召集專家研究

海上戰爭方案

東京通訊。英美意法日五國海軍縮會議。將于明年一月開會於倫敦。日本當局對此會議。陽示贊成之意。胸成破壞之心。蓋其海軍現以美為目的。而實力僅及美之一半有餘。故財政緊縮。各費節減。而海軍建設費有四億兩之增加。將來會議開成。恐與其海軍計劃有妨。故始而宣傳美國投資於三大造船會社。以美妨害軍縮運動。減小美在國際上之信用。繼而提出英美日三國海軍。須依十。十。七。之比例。求美英承認。美英均覺不滿。現日本為堅持其主張。將召集全國海軍專家。研究世界海軍狀況。以為其提出十。十。七。之理由。各專家已將歷次海軍戰爭排水量之噸數作為統計。以日本為鞏固國防。「七」為最小限度之要求。然其內容以戰爭為根據。並非真為國防也。茲將其統計錄後。（一）中日戰爭。A兩軍全勢力中國八三。〇〇噸（一。〇〇）敗。日本五七。〇〇噸（〇。七〇）勝。B丰島冲海戰。中國四。二五〇噸（〇。三八）敗。日本一一。一〇六噸（一。〇〇）勝。C黃海海戰。中國三五。三〇〇噸（〇。八八）敗。日本三九。六八四噸（一。〇〇）勝。（二）日俄戰爭。A兩軍之全勢力。日本二八〇。八七八噸。（〇。七九）勝。俄國三五三。八五二噸（一〇〇）敗。b旅順之戰。日本一八四。六九〇噸（一、〇〇）勝。俄國一三〇。七〇四噸（〇。七一）退却。C八月十日海戰。日本一四一。三七五噸（一。〇〇）勝。俄國九九。四九〇噸（〇。七一）退却。D蔚山冲海戰。日本五三。八〇二噸（一〇〇）勝。俄國三七。一〇五噸（〇。六〇）敗。E日本海海戰。日本二一一。三九〇噸（一。〇〇）勝。俄國一六一。四九五噸（〇七六）敗。（三）歐洲大戰。A初開戰時。英德之巡洋艦勢力。英二一〇。四四九。九〇〇噸（一〇〇〇）勝。德〇一〇一五一七二〇噸（〇四七）敗。d Dogger fank 海戰。英一三二一〇四〇〇噸（一。〇〇）勝。德九〇。四〇〇噸（〇。六八）敗。C tol falklo mdhar 英七〇。八八〇）勝。德三三。五八〇噸（一。五〇）敗D dshelti an ds 英一〇。一四四。六一二噸（一。〇〇）勝。德六六二。五〇二噸（〇。五八）退却。

英國共產黨內部之分裂

英礦工赴俄考察後

認英國煤礦為天堂

倫敦訊。英國共產黨在上次總選舉中。完全失敗。該黨諸領袖旋被召至莫斯科。大受譴責。於是黨中分為兩派。其領袖如朴立德 Mr. Pollit 等被指為右傾。內訌甚烈。在鑑脫埠之鐵爾曼斯通煤礦工人間因受共黨宣傳。發生不穩情形。該礦公司總理乃繼續由工人舉代表二名。至莫斯科親自考察勞工狀況。究竟是否有愈於他國。倘俄之勞動狀況果好。該兩代表即可留住於俄。其接眷之費。由公司担任。刻該兩代表已歸倫敦。報告考察經過。謂抵莫斯科後。設法自赴各煤礦。謝絕官塲引導。查得礦中情形殊為可驚。抗并不安全。工資低薄。女工亦是工作八小時。居處狹隘。無自來水。艱於入浴。衛生設備也無。更無家庭生活可言。尤可驚者。莫斯科市上乞丐所至皆是。雖有裝璜華麗之店舖。同時有候買麵包之市民數千人結隊挨次前進。狀至可憐。該兩代表於巡視阿丹莫扶斯克各礦後。對人云「倘鐵爾曼斯礦工在如此情形下工作者。無異陷於地獄。兩相比較。鐵爾曼斯通直天堂也。」鐵爾曼斯通公司現向工人宣佈任何工人及其眷屬願任蘇俄觀察者。其費斧由該公司担任云。

斯文赫定

準備再探蒙古

決以鉅款買佛廟兩所 一運瑞京一運詩家谷

瑞典斯文赫定博士。為世界著名探險家。足跡遍環球。著作等身。萬人爭誦。去年來華組織探險團。深入蒙古新疆。作地質學之探討。成績極優。回國後。又籌備大規模之組織。備於來春再來華作蒙藏科學搜探。國民政府已准其特發探險郵票。以示獎勵。赫氏近在瑞京晤美鉅富勞頓氏。聲稱下次到蒙古後。其第一鉅任。將為購買佛教廟宇兩所。一運瑞京斯吐克呼姆。一運美國詩家谷。詩家谷贊助人彭笛克氏已以鉅款交赫氏。作購廟之用。預料一年內美國第二大城即可有一真正東方廟宇之出現。赫氏現在瑞典。料理與探險有關之事件。一行約係學識經驗兩俱優越者。約共二十人。大多為瑞典籍。此外并有華人數人。襄理一切。此次探險工作。最重要部分為地質學及古生物學。其氣象學方面。由德國好格博士主持。上屆探險中。已有極大成績。此屆仍將繼續。在蒙古地方搜集而得之古生物標本。已達數千種。此後一二年中。將再廣事搜求。一行回國之後。再由華人方面繼續搜集。以期大成。至於購廟事。赫氏謂彼尚未擇定何廟。但購得後必可一新美國及瑞典人之目。在宗教及歷史上。亦有重大價值。廟中包括地氈壁畫裝飾及一切道具。偕參觀者可確切明白蒙古拜神儀式。復將該廟宇等運至歐美。頗為不易。幸此次中俄衝突。與探險事尚無影響。運輸路程。終將確定云。

廣東全省青年聯合會整理委員會緊要通告

為通告事現奉　中國國民黨廣東省執行委員會訓練部函派李蔚蘼自堯吳治賢胡錫庸陳思虞林乾祜何容光等為廣東全省青年聯合會整理委員飭即從速恢復工作以利進行等因奉此當經覓定大東路省黨部內為會址即於九月九日正式成立開始工作除通函所屬各青年團體知照外特登報通告敬希公鑒

縱橫捭闔之日本滿蒙政策

此次太平洋國交討論會之注意點

記者按。本文原題為「此次太平洋國交討論會之注意點」。載上月二十七日津報。現美國出席代表張伯倫等。已行抵遼瀋。即將赴日。吾人迴憶數月前美國記者團來華考察之經過與在日發表之議論。蛛絲馬跡。隱隱然于日本侵畧我國東北著意之所在。本篇揭發日人對於滿蒙之新方針。至為深刻。關係於我國東北前途及國際形勢之轉變者至鉅。爰為轉錄。以引起當局之注意焉。

第三次太平洋國交討論會將於下月二十八日在日本西京開會。適日美國代表之出席該會者。已紛紛來華視察。以便開會時對中國問題有明瞭之認識。與真切之了解。至於日本方面則早已準備許多說明滿蒙問題之資料。將於會中直接間接。分別宣布。以宣傳日本在中國東北建設之成績。藉為彼邦所謂「滿蒙政策」張目。且也。前月美國有一批記者團往遊日本。復受南滿鐵道會社之招待。旅行遼吉各處。併吉敦鐵路亦曾參觀一過。斯亦日本對太平洋國交討論會之一種預備。期於美國輿論界先下一伏線也。中國一部分人士對於茲會。亦嘗注意。七月三十至八月八日遼寧省城曾有預備會之舉行。近聞赴會諸代表已備有重要論文多種。預料將來開會必有一番表現。查此會係超越現實政治。其代表多為太平洋沿岸各國有力之在野政治家與銀行家。經濟學者。政治學者。大學教授。新聞記者等。在政治上初無拘束作用。而在輿論上則頗有相當之潛勢力。蓋無論何國。莫不各有其社會上之優秀分子與領袖人物。雖退而在野。仍往往有進而在朝之資格。且以其職業的地位之關係。議論見解。不無有影響於實際政治之力量。太平洋國交討論會所彙合者。大率為此類代表的人物。相與披瀝誠悃。交換意見。以期增進國民間之互相了解。而加厚國際交誼者。形式上雖不必有政府代表參加。事實殊足以影響國民之輿論。會以人重。勢則然也。此次會議。英美代表除學者專門家外。亦有具備閣員資格之人物在內。日本本應由現閣員某氏主持。緣已身入政府。於章不合。於是代以新渡戶博士。氏曾任東京帝國大學學長。且曾為日本國際聯盟代表。在政治界學術界胥為資深望重之一人。日本以之主持茲會。其為重視。不言而喻也。

抑此次之會。尤可注意者。世人咸言世界將來政治重心在太平洋。而中國之東北問題。又實為未來的太平洋問題之發酵劑。自英國工黨內閣成立。英美親善。空氣日濃。觀察如如。頗有注視之價值。此其一。三數年來。日本嘗於所謂「滿蒙」。已由實際的一國獨占政策。標榜為形式國際合作政策。一方面堅實其力征經營之壁壘。一方面表示其國際投資之招徠。以見中國東北之發展。胥拜日本之厚賜。復舉南滿各種有利事業。吸收外國資金。以為進一步向東北滿推進之後盾。迨各國資本家為所歆動。相與投資。則各國資產階級與日本國民之利害。站於一條線上。不啻為日本經營「滿蒙」加幾重天然保障。往歲協約各國與德國相搏戰。卒至美國加入。乃收最後勝利。而美國之所以終於參戰者。即由投資過多。與協約共其利害所致。日本近年聲言開放滿蒙。歡迎他國投資。尤運動美國加入。實為日本外交政策一大進步。又惟其經營「滿蒙」已占得堅固地盤。乃敢為此進一步之做法。於此種背景之下。日本在太平洋討論會所表示之「滿蒙」政策。益有注視之價值。此其二。有此兩點。吾人對於茲會。殊不可以尋常國際交誼之會合目之。惟於此更宜注意者。茲會代表。多為經驗宏富而學有專精業有專務之士。吾人說明中國情形。祗有依事實本位。抱誠摯精神。使與會諸人。了然於中國國內之真相。與中國國民之真實願望。中國年來所謂國際宣傳。大抵拙劣失敗。屢有明徵。此點尤望與會代表諸君。準備資料時特加檢省也。

▼劉鐵冷著▲

黨政軍尺牘大全

第一編 黨務尺牘 上自全國代表大會下至區分部省及海外黨部特別黨部各機關無一不備

第二編 行政尺牘 上自中央政府下至縣區公所等無一不備

第三編 軍界尺牘 上自海陸軍總司令下至團營連等無一不備

第四編 名人書牘 黨國名人函札宣言演說文等無一不備

共有創作黨化尺牘一千二百餘篇之多

紙面四冊預約一元二角郵費二角一分

布面一冊預約一元六角郵費二角一分

縣長考試答問大全

內分十三類◎（一）黨義（二）革命史（三）中外近百年史（四）人文地理（五）政治學（六）經濟學（七）財政學（八）法學通論（九）民法概要（十）刑法概要（十一）行政法（十二）國際條約（十三）現行法令概要

題目完備　答案精確

紙面四冊　預約一元六角　郵費二角一分

布面一冊　預約二元　郵費二角一分

再版 軍事學術大全

內有軍事必讀書三十六種購書一部

抵入軍官學校三年抵辦軍事要務十年

洋裝二冊　定價六元　預約三元　郵費二角一分

樣書函索即寄◎三書中陽曆九月底出齊

總發行所上海棋盤街德路成裕里八號

下列分發行所◎：真美書社

總經理處 廣州雙門底 共和書局 預約一律大洋

戰術應用作業之參考　許崇浩

德國連合兵種之指揮及戰鬥　許崇浩

演習便覽　安西理三郎

知己知彼百戰百勝

民智書局　廣州永漢北市　自動電話一一八〇一

「朝生暮死」出版預告

最近作者用筆名「婉嫽」陸續在晨鐘上發表的幾十篇雜感，現在搜集起來，編成他的雜感第三集，業已付印，定于本月底出版。深恐有許多讀者盼望這本雜感集的出世頗急，特先預告，以慰懸望！

健胃壯身

山雨欲來、必先興雲佈霧；疾病將至、定然胃閉神昏；是故天色晴霽、雲開霧散、人體康樂、胃健神充、吾人苟欲求一生康健幸福、而不為病魔所侵襲者、自以調和脾胃為不二法門、

自來血、

生精補血、久着奇效、一方補助胃汁、使消化力增强、新陳代謝、一方攝取食物中之滋養精華、運行全身各部、是以久服「自來血」之人、健胃壯身、潤容壯顏、而百病不侵矣、

自來血　大瓶二元打廿元　小瓶一元二角每打十二元

廣州總代理　老威普威大藥房

總發行所　上海五洲大藥房

各大藥房均有出售

電池為電筒之心

須擇其最佳者——請用

永備牌整體電池

EVEREADY

此為全球最精美之電池

謹防偽品冒充

各處上等電料店均有出售

擊潰張發奎逆部經過

湘軍分途堵截不出日間消滅無疑

長沙通訊。張發奎率部變後。初欲由湘西慈庸衡過辰州洪江入桂。迨入石門慈利之後。首經李旅長抱冰部在石門新街口一帶將其擊潰。張部死四五百人。李旅亦傷亡四百餘人。團長周啓鐸於此役陣亡。繼至慈利桃源之間羊毛灘溙家河時。又經吳尚部截擊。俘白餘人。死傷甚衆。張發奎本人。於上月二十六日抵石門。曾召開軍事會議。因辰州以上道路崎嶇。給養困難。又有慣於山戰之陳漢章陳渠珍兩部扼險堵截。不易通過。探知桃源方面布防之部隊僅一團人。決定改道。以全力衝過桃源。即於二十八日起。由溙家河桃源邊境衝逃。現張部正取道敘浦向新化寶慶方面疾行。於是堵截地點。又由湘西移於寶永矣。寶慶方面退截張部之湘軍。計已有十八九團之衆。何健亟派漢口襄陽兩號飛機。於十月二日早八時飛往湘西辰敘。與寶慶新化一帶。偵察張部行蹤。一面將吳李兩部在常桃石澧一帶堵截張部經過情形。呈報總司令部急電如下。特急。首都總司令蔣鈞鑒。(甲)據李旅長韞珩(即抱冰)感辰電稱。(一)職部今日拂曉。將石門附近逆部完全擊破。現已佔領石門。(二)逆部約一團。與職部隔河對峙。惟河南岸易家渡新街口。尚有逆部。(二)逆部在石門附近死傷逾三百餘。輜重械彈。不能運走。悉數擲澧水。(三)據俘虜供稱。逆部入桂計劃。原擬取道慈利辰州。現因道路險阻。及給養困難。擬改由桃源他竄。(四)石門附近船隻。均被逆部鑿沉。現正在上下游搜集船隻。準備將河南岸逆部驅逐。即跟踪追擊。(五)是役職部雖傷亡四百餘。士氣尚壯。請釋念。又據勘電稱。(一)據報張逆主力。已由慈利向桃源黃石市運動。有由桃源附近渡河經新化向桂邊竄走之企圖。職部在石門附近激戰之部隊。昨晚在桑林宿營。(二)職已由上下游搜集船隻率部即行渡河。擬經夏家港羊毛灘溙家河由桃源追擊前進。(乙)據吳師長倘儉電稱。據六團周部兩營長電稱。職部奉令羊毛灘溙家河一帶擇地埋伏。宥晚四時。適張部與旅經過。突然襲擊。該逆潰不成軍。俘虜百餘。繳槍無數。惜我兵力懸殊。然不日亦可消滅等語。陳團正在窮追。亦甚得手。并擬闞閻(仲儒)旅回擊。查張部經數次襲擊。逃散甚多。兵心不固。經令各友軍劃處截擊。當不能出湘境。即可消滅也各等語。除復電吳師長李旅長仍飭部努力跟踪追擊。并令各部隊扼要截擊。以期一鼓殲滅外。謹電呈報。職何健叩。

建委會籌備 收回天津海河工程局

建設委員會前准財政部咨。據津海關監督呈報。天津海河工程局成立經過。及急須改革情形。函請查核辦理。當飭所屬華北水利委員會查明該局之歷史。外人把持局務與耗費鉅款。及應收回之理由等項。具報核辦。該會得覆後。於本月二十四日邀集外交部財政部及內政部所派代表、在該會大禮堂開會。籌議收回改組天津海河工程局辦法。當經決議。一。由建設委員會會同今日出席各部會。說明海河工程局急應收回之理由。呈請行政院交外交部負責進行收回交涉。二。由今日出席各部會。會同組織收回海河工程局討論會。並由建設委員會函請各部會指定代表。開會時期由建設委員會隨時負責召集。三。由建設委員會函請河北省天津市兩政府。用書面發表對於收回海河工程局之意見。及該局之內幕。茲將建設委員會及外交內政財政三部會銜呈報行政院原文。及建設委員會所擬籌議改組天津海河工程局說略。照錄如下。

呈文 呈為會銜呈明會議籌商收回天津海河工程局經過情形。仰祈鑒核。并懇將此案交涉部分、交由外交部負責辦理事。竊查職財政部。前據津海關監督。呈報海河工程局成立經過。及急須改革情形。以案關華北水利。當經咨請建設委員會查核辦理。職建設委員會復據華北水利委員會呈。以海河工程局成立多年。耗費甚鉅。一切措施。完全由外人把持。成績毫無。請速籌收回改組辦法各等情。據此。職部會等因此案於主權水利。均關重要。遂於本月二十四日各派專員。在建設委員會開會籌商收回改組辦法。僉以海河為天津通海之唯一水道。亦即河北諸河之唯一尾閭。與天津華北水利。關係甚重。查海河上游水源為永定大清子牙南運北運諸河。惟如何利用大清等河之清水。以冲刷永定之濁水。或應各河為合沙極多之永定。另闢尾閭。以圖避免海河之淤塞。必須統盤籌劃。方能確定施工方針。行之有效。再查該局治河。歷年以來。久為外人所把持。其職權僅及天津。與上游各河。不通氣息。故辦理三十餘年。耗費二千餘萬。而海河之淤塞。覺有增無減。為我國國計。為統一水政計。經職部會會議結果。均以為有急行收回之必要。至收回辦法。擬請鈞院俯准由外交部負責辦理收回之交涉。并由職部會各派專員。組織收回海河工程局討論會。搜集關於該局之各種材料。并研究收回步驟。改組辦法。以為外交部交涉之參考。以冀於最短期間。達到收回之目的。所擬是否有當。理合將籌商收回天津海河工程局經過情形。暨會商決議各辦法。備文呈請鈞院鑒核示遵。再此呈由建設委員會主稿。合併呈明。謹呈行政院。

說略 (一)海河工程局之歷史。及其與辛丑條約之關係。海河工程局成立於一八九七年。當時係由北洋大臣王文韶。派其顧問英人德林特。與英法領事海關稅務司及外國商會會長。成立協定。撥欵十萬兩。作為疏治海河基金。其董事部組織法如下。(一)北洋大臣委派幹員二人。(二)津海關稅務司。(二)輪船公司代表一人。(二)租界代表一人。(二)商會代表一人。但該董事會並未實行開會。僅由德林特顧問。會同領袖領事。津海關道。及稅務司執行局務。至庚子之亂。全部停止。其時天津由各國組織臨時政府。處理事務。海河工程局亦由臨時政府派員一人。與領袖領事稅務司繼續進行。并由領袖公使致函領事。關海河工程局董事長。當由領袖領事充任。至辛丑和約成立。海河工程局改組。臨時政府委員退出。由津海關道代之。其餘人員。概無變更。(未完)

農礦部籌設 探礦所

軍政農礦兩部會同籌辦 核定開辦費二十六萬元

農礦部為便利礦務事之進行。籌設探礦所於首都。記者昨訪礦務司胡司長於該部。詢其籌設探礦所情形。及其進行狀況。據答稱。吾國各省礦產之殷富。足冠全球。然竟任其荒廢。其原因不外礦產人才之缺乏。國家經費之支絀。政府無相當之籌設開採機關。雖有人民自籌資本採取者。然大多不明礦量之盈虛。在在皆招失敗。後來者為之裹足。本部現擬籌設之探礦所。從實地調查。以明產地之分布。大即探明礦藏。以定質量之標準。然後全國得以次第設計。實行開採。但吾國地質究竟如何。無確實之調查。開採工作無從措手。現特採取新舊各法。分別試探。藉供一般之指導。而定國營之範圍。此就礦業過程言之。不得不即行籌設探礦所。以資研究。至於鐵錳鎢錫石油等礦。而造就相當探採人才。與兵工原料有關。而其質量標準。自應由國家探礦機關詳加審定。會同計劃。將來即用為製造原料。而免仰給於舶來品之輸入。就軍實準備言之。尤不能不特別注意。故最近擬在首都設立探礦所。積極進行。此項工作。章程草案。業已擬就。預算經費確定二十六萬元。每月經常費三千元。提出部務會議議決。會同軍政部呈請行政院。轉呈國府核准。俟財政部撥發經費後。即可着手進行。

鐵嶺事件詳情(續)

於是我方當局偕大內出縣政府往公安隊。是時由縣府門翁起。西至廣裕街橋。交通完全斷絕。日兵已布滿。十步一哨。五步一卡。機關槍均作預備放姿勢。列向我方邊城。大行示威。當時形勢異常嚴重。及大內等至大隊部門前。日兵陸續到者益多。將大隊部團團圍住。門衛因開來日兵太多。遂謂開門請大內等進內時。請日兵後退數步。否則絕不敢開。而日兵卒不允。公安局齊課長(紹桓)乘時出外。用電話向省城公安管理處。即前警務處。報告並請示。相持約半小時。日兵有跳牆入大隊部者。拔開門閂。將大隊部之兵士繳械。一排排的逼令跪於院內。日守備隊用上刺刀之步槍。圍住跪在地上之兵士一週。作欲刺狀。一方並在附近拉來商民數人。一同罰跪。所有各人均被檢查。其時即欲將當時被日兵打有傷痕者找出。以為正凶。計首先找崔北岐。又由崔供出何恩源。陳榮海等四人。令另跪一處。後即將此四人帶走。我方一再交涉。請留隊自行懲處不果。計陸續捕去者共三十六人。中有大隊部騎兵中隊長董熙侯一人。先時我方要求勿將人帶去。致招日兵之怒。公安局長于國棟竟被以槍柄橫擊。其凶暴之甚。可以想見。日兵除捕人外。並將大隊部槍械子彈強行檢查。共携去大小槍七十餘枝。子彈一萬餘粒。至此。將哨卡撤去。交通亦漸恢復。事後調查。大隊部附近商戶被擾者甚多。如張德臣。高永明。楊雨時。乃其損失較大者。舉凡一茶盃亦必擊至粉碎。至木器食具等。更無論矣。哨卡撤後。先時被擄去陪跪商民。幸得放回數人。惟仍帶去張伯慶。趙鶴才二人。大隊部內之追擊砲及砲彈。均抛置天庭中。凌亂不堪。所携去之槍枝。當日放還四十餘枝。子彈數千粒。次日(二十四日)雙方即開始交涉。我方至日領館要求檢驗損失。日領當派書記生宇治調查。凡受擾害者均查看一過。二十五日放回七人。(張伯慶等兩商人在內)現又放六人。(二十七日下午四時釋出。)但至記者離鐵埠時。仍未見釋出。恐尚稍需時日。有人謂此未釋者。必係在內受刑有傷。俟傷稍好再釋。此說頗近似。當肇事之次日。有日憲兵伍長至公安局。要求交出虛大隊長至該隊談話。公安局以大隊長不知現在何處。公安局亦正以辦理善後。亟待與虛商量。倘且找不着答之。該伍長見無結果即去。所以痛不着虛者。實以彼自肇事日至公安局報告後。即往他處。公安局當時亦不知下落。惟日方派便衣人往來公安局大隊部一帶偵查。必欲得虛而後已。二十六日正午十二時許。又有日憲兵曹長(聞即中國軍隊中之上士)藥谷章造。偕同翻譯至公安局。仍要求交出虛大隊長。藥谷未到之前。先有憲兵將公安局前後門包圍。以為虛必在局內。公安局齊科長告彼。虛始終未回。藥谷似不相信。擬檢查。齊堅持不可。最後又問幾日可找得虛。齊謂難定期。彼無法乃退去。及晚間八九時。虛在外聞日方屢次請交出本人。一時激於義憤。遂自戕。今將屍昇三官廟暫厝、此案交涉正在進行。將來能得如何結果。殊難逆料。記者到鐵埠時。縣長正去日領館交涉一切。當地民氣甚盛。自虛死訊傳出後。益激昂。虛現年三十七歲。遼寧綏中縣人。新由同澤儲才館警察班畢業。接事不到三星期。其死可憫。其行則未免過激。鐵埠人心。已不如前兩日之慌張。惟入夜行人絕少。猶存戒心也。(完)

廣州市華僑委員會 革命運動特刊

目

破除迷信的方法和步驟……蔡勁伯
迷信與殺人……劉禹輪
本市迷信的家庭的寫真……傅君勉
博白綠珠廟……秋
專載……鳳

要目預告

發展廣東全省礦務之意見……何致[illegible]
士敏土之性質及其製造……夏[illegible]
創辦畜類血清製造所之獻議……廖[illegible]
森林建設……黃漢偉
國際水產概況及水產試驗場……費鴻年
廣東的建設問題……鄧彥華
廣東建設廳編輯處刊行……一
代售處：本市各大書坊

訓政時期的重要工作……(蔡勁伯)
又有一個隨感錄……(晉)
專載
市宣傳部為討伐張逆發奎告民衆書
討伐張逆發奎及肅清改組派宣傳綱要
總理倫敦蒙難第三十四週年紀念宣傳要點
改組派的罪惡……雲[illegible]
朝鮮人與中國人……(少箕)
憲志自由論……[illegible]
日本在華紡紗廠之現在和將來……胡[illegible]光
中國之土地制度……朱季雄
生輪撞中國[illegible]之殖民問題……林[illegible]光
廣州特別市黨部出版

實業者注意 本堂欲在廣州市內馬路邊傍購置實業吉地或上蓋連地均合如有相當物業請將位置面積通訊地址價格投函本市郵政總局信箱第五十四號收啓本堂欲與業主直接交手以免經中隔閡此佈 逸成堂啓

介紹眼科良醫
梁筱琴醫生 學術精深對於眼科特具經驗
茲設醫舍於本市高第街中約 存心濟世取價從廉同人等知之有素爰撥數言俾各界知所問津焉
包醫各種眼疾肉砂眼永不復發
醫舍地址 高第街中約一百零三號二樓
診症時間 每日上午八時至十二時 下午一時至五時 星期日下午休息
介紹人 王鐸聲 楊道儀 黎藻鑑 張鏡輝 劉鞠可 黃著勛 黎氏樂

贈送壯腎藥珠
功能 暖丹田 壯元陽 生精 補血 強筋 健骨
樣品一筒 可服兩天 已見功效
欲得壯腎藥珠樣品者請將此券剪下填明姓名地址並附本國郵票十分寄交本藥房當即郵贈上
姓名
地址
廣州漿欄街梁廣濟藥房

治咳專家
唐拾義 防癆 久咳丸
有華咳溶痰之效 有防癆保肺之功
每瓶一元
△每包瓶內有驗真劵付回可換美人畫
廣州下九路父子大藥廠發行

陳銘樞 陳濟棠 鄧敏初 陳策 許崇清 蔣光鼐 陳章甫 余漢謀 介紹
太平南路長庚醫院
李漾 郭燊 蘇兩位大醫生辯症翔確用藥和平懷道高明待人懇切且能運用新器械新注射藥割治針治一切危難內外科急慢重症收效靈速同人歎為神奇取費低廉宗旨寓於博愛！
專門注射 ▲肺癆咳血針 ▲花柳白濁針 ▲風濕骨痛針 ▲婦科白帶針
▲精醫蠱脹乾濕脚氣
▲診症時間 上午九時起 下午五時止

具美術眼光者不可不看 關懷父母者不可不看
(寶盒) 粵光製殮公司的獨有出品
陳列在東川路八十三號任人參觀
粵光製殮公司採歐美方法製殮用升降機落塚租賃送殯禮車馬車常備禮堂建造棺槨樂園坟塋碑石男女壽衣接辦新舊式喪禮儀仗發售棺木特製西式寶盒
自動電話一三三二七號

許修五醫生
專割包皮過長 保無危險痛苦
弟等同患包皮過長障碍發育實無樂趣種種不妥筆難盡述屢蒙許醫生施術祇一星期已愈恢復健康割後仍能行動操作且不須留醫非常妥當特此通告使同病諸君注意焉
治愈同人 天官里賈長文 大北直街陳佩 西來初地梁拔 新會郭堯顯 沙基禹金楊卓華 長堤大沅酒店張穎 五邑西吳從鑫 亞細亞郭文開 聯聚新街黃金寶 等五百餘人同叩
△許醫生擅治婦科白帶不育各種暗病及男子生殖器機能障碍花柳白濁專打九一四針白濁針陽萎針神經衰弱與欲減退等針欲求良藥良醫不可不知
△診症時間 上午八時至四時
△醫務所 太平南路西濠口

醫師譚大同
應用最新學理治療奇難雜症
▲內外全科▲精醫花柳▲割症特長
保無痛苦▲保無危險▲限日痊愈
維新南路門牌一七七
自動電話一零五零零
大同醫院

提防假冒
各埠代理瑞芬氏藥露者萬分注意
啓者鄙人自運瑞芬氏藥露來省經已日久誠專治腎虧滑精夜間夢遺早洩甚至不能生育症一經服用無不應效自出世以來歷蒙各界許相爭樂用久已風行全省稱為獨一無二之品鄙人向聯泰朋人往各處發售全歸廣州市太平路昌華藥店為全省總批發惟近查本市有某某藥房假冒本氏商標自造偽欵貽誤同胞猶是本主人早顧及此曾在中國國民政府及英國委往各處降屢發售不顧利害貽誤同胞猶是[illegible]府註冊立案不准別人冒效想藉網此嚴厲致受人何難弋獲今特敬告同業切勿辦買偽品致受法律處分欲代理本氏藥露者請往廣州市太平路昌華藥店及香港同文街乃明號採買自必無誤也貴客光顧分別真假認明飛鷹合有十字嘜怨不致誤
▲經出花紅二百元如有人賍并獲即照數賞給
▲瑞芬氏總理人謹啓
▲總批發太平路昌華藥店許昌記註欵

金錢嚜 羅家濟
有金錢口唔駛水鼻涕有得流 有金錢唔駛皮黃兼骨瘦 有金錢嬌妻唔會冷膝頭 有金錢好多妙處難講透 有金錢總之富貴又風流
戒烟藥丸 戒烟藥粉 調補藥片
若要搵錢請到中國全總經理廣州太平南市縈業公司
到處有金錢提防假冒影射
代理處 西堤二馬路瑞源 萬福路利安藥房

惡癖救星
患血毒惡癖惡疾佳音
世界不治之症惟患無對症之藥耳
威臣血毒聖藥
為血毒惡癖惡疾對症發藥之唯一創製良劑是藥乃威臣大醫生發明經屢次臨症實驗確有根本撥減血毒惡癖惡因之特效凡血毒惡癖惡疾所發生之紅斑痒腫、瘡癩、紅腫肌膚麻痺及耳紅熱虫行蟻走毛髮易脫斷及花柳傳染惡症皆能徹底根除永無後患誠血毒惡癖惡疾病者之唯一救星也
每盒價銀九元 全劑二十七元
代售處 永漢北老威藥房 十八甫活倫藥房 十七甫仁壽藥房 十三行參藥 長堤偉倫藥房 總經理上海保羅藥行

新法速愈
白濁 白帶 横痃 骨痛 血毒惡瘡
太平北路二七三號 廣東花柳病院啓 檢驗

扶元精
花盤寶 為花盤毒之救星 每料五元 加料十元
扶元撥毒
健腦健胃健腎雖陰病陽衰亦特為補◯久濁夜尿腰足痛腎虧精弱脫肛盜汗耳目眩諸虛均奇驗◯特製四元十元力大如虎◯實均宅發行廣州漿欄街
治花柳酒濕新久輕重各症及誤經注射劫壓致入危境或絕嗣等均能救苦扶危不濕不壓濁痛丸二元疳散洗藥平元壹元◯廣州漿欄街貴扶元堂老號監製

黨務消息

努力擴大宣傳 取銷領事裁判權
省宣傳部轉令所屬遵照

省宣傳部、日昨奉中央電令、須指導民衆、一致宣傳取銷領事裁判權、并將各帝國主義拒絕之陰謀、盡量揭發、現查該部奉電後、當即轉令各縣市黨部遵照宣傳、其原電如下、爲令遵事、案奉中央宣傳部電令開、查廢除領事判裁權、爲本黨取消不平等條約第一步工作、若不按照預定步驟、達到取銷之目的、則一切不平等條約之廢除、將不能次第進行、國民革命之重大使命、無從實現、所以在外交部第二次全會如橫被各帝國主義狃文拒絕、應亟領導民衆、作主動廢除之擴大宣傳、一致努力、揭破帝國主義者之陰謀、而爲外交之後盾、以爲本黨取銷不平等條約第一步的使命、仰即遵照辦理、並將辦理情形隨時具報、是爲至要等因、奉此、除分令外、合行令仰該部即便遵照切實宣傳爲要、此令（廣東）

各縣市訓練部長來省 出席聯席會議
昨報到者有曾寧三水等縣

省訓練部、召集各縣市訓練部長聯席會議、現已決定本月十四日舉行開幕典禮、並於十五日正式舉行聯席會議、各情迭誌前報、現查各縣市訓練部長、皆紛紛起程來省出席、昨日抵省前往該部報到者、有曾寧縣方曾鵬、三水縣何兆旋云（廣東）

黃埔軍校特別黨部 代表大會詳情
並發出代表大會宣言

昨九日上午八時、爲該校特別黨部代表大會、會前各代表齊往平岡公祭東江陣亡烈士、當時肅肅雍雍、空氣壯烈、禮畢即返至俱樂部門外攝一影、以留紀念、迨及八時、始行宣佈開會、開監選者、爲中央電派之該校教育長林振雄氏、茲將經過情形述之如下、（1）時間、九日上午八時、（2）主席團黃珍吾、曹世清、周旋闕、淵會昭、石樸孝、陳安邦、（3）主席黃珍吾、（4）秘書長鍾賢助、（5）紀錄、蕭國中、羅杏芳、（6）秘書長報告出席代表已足廿七人、（7）恭讀總理遺囑、（行禮如儀式畧）甲、報告事項乙、提案審查報告、（提案畧）丙、宣言起草委員報告、（宣言另載）（8）主席宣佈開會理由、（詞畧）（9）中央特派員林振雄同志訓話（詞畧）（10）選舉、（照程序本在下午、因特派員有事故提前舉行）當選出黃珍吾石仁成闕淵省灣鹿陳安邦陳超樸孝三王景奎王然等、九人爲執委、周旋曾匪石文建勛何霽賴鵬等、五人爲候執委、林振雄李孔嘉柯建安葉達開謝昭等、五人爲監委、王建元梁廣謙江剛等、三人爲候監委、（11）提案討論、（12）自由演說、（13）呼口號、（14）攝影、（15）散會後、該校中正同志並備筵歡宴各代表各職員、席間觥籌交錯、甚形歡樂云、

黃埔軍官學校特別黨部全校代表大會宣言錄下、宣言云、本黨自十三年改組以後、先總理因歷年失敗所給予事實之暗示、認爲非建設眞正之革命武力、不足以促革命黨於最後成功之域、莊嚴燦爛之軍官學校遂應此決心而實現於今日之黃埔、吾人試借此決心而加以演繹、可知黃埔軍校實負有整個本黨之使命、在消極方面則爲健全本黨之基幹、在積極方面則爲吸動本黨之引力、其責任之重大、於此可知、五年以來、本校同志所貢獻於本黨者、雖非短時間所能殫述、然就其大者而言、如第一二次東征之役、楊劉之役、丁四橋武昌之役、南昌龍潭之役、凡北伐過程中彈煙所及之地、及最近討逆諸役無一不有本校同志之血肉、而尤以東征龍潭之戰爲最苦、綜計吾同志之死於歷年炮雨之下者、爲數不下四千、幾及總數二分之一、人但知黃埔歷史之光榮爲破有歷史以來之紀錄、殊不知此種歷史之背景即爲此大量髑髏之集成、本校同志之所以視死如歸、其惟一目的、當然在完成總理所給予吾儕之使命、但自北伐開始以後、因過於迷信武力之投機、一般昭入主義之封建勢力、以及腐惡分子、因利乘便、濩假而佔奪本黨之最大力量、破壞統一、妨礙編遣、使中央政府、不能活用其發動政治之機能、以形成訓政之障礙、最近改組派之聯合新舊軍閥、造謠倡亂、即其明證、此種事實、雖爲反動派之廻光反映、實際則無異詔示吾儕以最後之成功尚有待、加之帝國主義依舊本其侵畧之野心、虎視鷹瞵、待機思起、諸如此類、皆本校同志所視爲切身之痛癢寢食爲之不安者、因此本校同志于全校代表大會之日復有以下之決心、第一盡力擁護中央、眞正統一之基礎、建築於鞏固之中央、欲求中央之強固、則必須全體黨員集中力量於同一中央之下、此爲不易之理、本校同志認定現在之中央政府、確能代表本黨、爲唯一領導民衆之機關、有集權之黨、當然有集權之政府、非如此則不足以言統一、基於此種原理、故同志除擁護中央以外、不知其他、第二、絕對服從忠實領袖蔣中正同志、按諸歷史公例、黨之成敗與領袖之得失、其比爲正、假如有主張不同之兩領袖、活動于同一空間、結果必爲亡黨、而且決無兩種不同之主張能適合于同一空間及同一時間之需要、歸納以前經驗、可知欲求本黨之成功、必須絕對服從領袖、已無疑義、蔣中正同志之主張、始終不離三民主義之正軌、已充分證明於其過去一切之事實、且其德行才氣、無一不足以領袖群倫、故本校同志決心以擁護中央之志願服從蔣同志、第三、繼續先烈精神、以鐵血剷除反動、反動勢力之在今日之局面、前文已言之甚詳、慶父不除、魯難未已、惟有繼續先烈精神、以鐵血滌此汚點、始足以卜太平之運、故本校同志決心以鐵血與反動相週旋、凡此三點、即本校同志最近之決心、亦即本校傳統精神及先烈志事之實現、吾人深知三民主義之精神、己由其他各種主義之失敗以反證其有偉大之國際性、此即詔示吾人以惟有三民主義爲最合於全人類之要求、然三民主義之最後目的、在進世界於大同、吾人既爲國民黨之急先鋒、則其所負三民主義之使命、決非僅求國內之統一所能完成、亦非合國內之統一而可以完成、故吾人誓死本着右列之三項決心、第一步剷除反動以求統一之眞實、其次則聯絡弱小民族、打倒一切障礙和平之帝國主義、使青白之花得因吾人熱血之滋乳而開偏於全陸、一息尚存、此志不逾、謹此宣言、

省黨部通告各縣市黨部 每月舉行聯合紀念週
每月必須舉行聯合紀念週一次 各縣市長應出席作政治報告

省黨部、日昨通告各縣市黨部、嗣後每月必須舉行聯合紀念週一次、由各該黨通知各機關各團體一律到會參加、各縣市長應出席作政治報告、其餘每星期之紀念週、則由各該機關自行舉行、其通知如下、爲通告事、案據惠陽縣執行委員會呈請轉函省府通令各縣市長、對於黨部召集之聯合紀念週、應躬親出席報告等情來會、當由本會規定辦法如下、「縣市黨部每月必須舉行聯合紀念週一次、由黨部通知各機關各團體一律到會參加、各縣市長應作行政報告、其餘每星期之紀念週、則由各該機關自行舉行」、除函省府令飭各縣縣長遵照辦理外、合行通告知照、右通告、（廣東）

省府統計處 黨義研究會成立

省府統計處、近爲促進全處職員研究黨義起見、特在處內組織黨義研究會、由該處主任麥恩敬、兼任會長、每星期開會二次、每次由全處職員輪值派員演講、三民主義、民權初步、及建國方畧云、

民政廳 測驗職員黨義

民政廳黨義研究會、以所定課程、業已研究完畢、故自上週以來、即舉行測驗、以覘各職員對於黨義了解之程度、茲再定於本禮拜六、仍繼續舉行測驗工作、至其範圍、則以民權初步爲限云、

中央黨部通告 候補委員無提案權
令所屬各級黨部一體知照

中央黨部、日昨通告各省市黨部、解釋列席會議之候補委員、按之總章規定、既無表決權、自亦不應有提案權、案據浙江省執行委員、呈請解釋列席會議之候補委員、有無提案權等情到會、經本會解釋如下、「查總章規定、列席之候補委員、按之總章規定、既無表決權、自亦不應有提案權」、案關解釋、特通告週知、仰並轉飭所屬黨部一體知照、右通告、（廣東）

中央通告處理 貪污土劣案件辦法
▲應照通常訴訟程序辦理

中央黨部、日昨通告各省市黨部、凡貪污土劣及失職公務員案件、仍應照通常訴訟程序辦理、其通告如下、查本黨各級黨部告訴共產黨員之案件、法院應通知蒞庭、不得用傳票傳訊、業經通飭施行在案、現據浙江省執行委員會呈請規定黨部檢舉反革命之貪污土劣及失職公務員等案件、法院亦應通知蒞庭不得傳喚等情到會、經指令除土劣貪污及公務員失職案件、仍應照通常訴訟程序辦理、事關解釋、特此通告各該黨部知照、右通告廣東省黨部、（廣東）

中央黨部撫卹南雄縣 黨部執委董芳暉
給一次撫卹金三百元

南雄縣黨部執委董芳暉同志、月前因慘遭共匪殺斃、故該縣監委會、將依照黨員撫卹條例、呈請中央黨部優予撫卹、現奉中央黨部已指令省黨部准給一次撫卹金三百元、其原文如下、爲令知事、前據呈以該會委員兼宣傳部長董芳暉同志、慘遭共匪殺斃、請予撫卹等情到會、當經轉呈中央請予撫卹去後、茲奉指令撫字第十號開、呈悉、董芳暉給一次撫卹金三百元、仰即轉知此令、等因奉此、合行令仰該會即便知照此令、（廣東）

封川縣黨部第三次 全縣代表大會情形

省黨部特派李綿卿到會指導封川縣第三次全縣代表大會、業呈奉廣東省執行委員會、核准於九月二十七日舉行開幕典禮、省黨部特派李綿卿同志到會指導一切、是日正午十二時開會、全體代表齊集、各機關團體到會參加者約百餘人、行禮如儀後、由主席團宣佈開會理由、李指導員致訓詞、各機關代表等相繼演說、情形甚爲熱烈、革命空氣亦極緊張、二十八日繼續開討論會、關於以後黨務進行之計劃、討論亦甚美滿云、

欽廉同鄉公鑒

本屆職員行將期滿業經常務會議議決定于十月十三日正午在本會館三樓開同鄉大會另行選舉屆時務希出席爲盼　欽廉會館執行委員會啓　一三五

廣東交涉署招考書記

本署因需用繕寫人員現定考取書記三名月薪四十元如有文理通順字體端正欲應考者可於本月五日起至十二日止携同二寸半身相片一張親自來署報名聽候定期考驗此佈

國立中山大學第一醫院

院址　廣州市百子路
院主任　翁之龍
皮膚科主任　柏爾諾阿
內兒科主任　卡那華
外科主任　伏洛牟特
眼耳鼻喉科主任　李騰彪
自動電話　一〇五二二

本院備有人工日光太陽光燈電機治療X光診斷X光治療及電熱機等最新式治療取費低廉並備有汽車迎接病人來院留醫概不取費

全市中等以上各校學生會注意

爲通告事本會現奉市民訓會令飭於本月二十日舉行各校學生代表大會正式成立市學聯會等因自應遵辦當經本會第卅九次會議議決（一）各校學生會代表限於本月十九日以前選出並妥填代表登記表呈本會以備審查（二）凡已有學生會者由該會依本會規定之日期自行召集由本會及民訓會派員監選如未有組成學生會者由本會派員召集選舉代表所有各校選舉票均由本會頒發（三）各校學生會如有提案限於十七日以前彙齊交來大會秘書處（四）大會開會地點定在省黨部禮堂各在案除分函外用特登報週知仰即遵照辦理爲要右通告　十月九日
全市中等以上各校學生會廣州特別市青年部合組會整理委員會啓

中國國民黨廣東省番禺縣執行委員會組織部通告

爲通告事查本縣第二次補行登記黨員之黨証現經省組織部發下除分令外爲此通告仰各補行登記之黨員携同登記証及小章來本縣黨部掉換黨証是爲至要此通告

中國國民黨廣東省番禺縣執行委員會組織部通告 第二號

爲通告事案奉省組織部令開爲令遵事查本縣登記不合格黨員六十一人現奉中央組織部省電重行測驗黨員研究黨義限期已滿者即准予測驗仍將測驗結果從速具報爲要等因奉此自應遵辦茲定於十月十五日重行測驗仰各該黨員依期來本縣黨部重行測驗並携小章及相片二張以備應用萬勿延悞爲要特此通告
中華民國十八年十月三日

婦女半月刊 第十期出版

要目

可注意的濟南工廠
希望首都的公安局不要消極的保護女子
現代女子應負何種責任
參政運動是婦女解放的先鋒
蘇俄與美國離婚案之比較
婦女勞動問題
中國婦女地位問題

廣東黨務週刊廿三期已出版

目

一週大事述評……姚希明
領事裁判權的撤銷方法
執行委員會秘書處工作報告
訓練部第八週工作報告
改組派的分析……黃遠仁
廢除領事裁判權問題……孫冠森
組織部第二十六週工作報告

市青「青聲」第二期出版

時評　「這樣的戰士」（借題本期的封面）……編者
1.撤消領判權……（惕）
2.日本沖動亦倪耶……（悟）
3.黨與青年……（剛）
4.建設和教育……（工友）
新詩　3.都是爲了學生的利益嗎？……（曉魂）

人參毛鷄酒由十月初一起每斤沽銀二元
本莊由九月十五起凡沽出人參麗參一律俱收實銀不折不扣特此聲明
築路時期暫遷槳欄街口第四號近打銅街口

請用雙妹老牌化粧香品

◎雙妹嚜花露水

大號五毫六　二號三毫半　三號二毫一　四號一毫四

◎雙妹嚜臭水（潔白）

夏令常用此臭水洒地或沐浴能殺微菌驅疫癘於無形是亦生命之大保障也
大七毫　中四毫二　小二毫八　二安庄一毫四

◎雙妹嚜超等牙粉
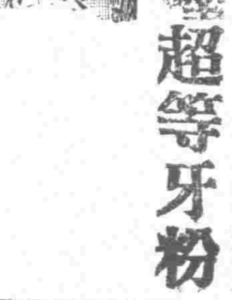
此種超等牙粉乃選最幼潔之粉質加入堅固牙齒之藥料配以除虫降火諸品參用化學新法製成請常用之永無牙痛及牙枯之患
大瓶三毫五　小瓶二毫一　玻璃樽盒庄三毫五仙

◎雙妹嚜艷顏香水

每瓶價銀四毫二仙

◎雙妹嚜洗身藥珠

此藥珠乃用上等藥料配製而成
每瓶七毫正

◎雙妹嚜超等牙膏

大四毫九仙　中二毫一　小七仙

◎雙妹嚜爽身粉

此粉乃泰西各國男女及小孩日用必需之品
每盒七毫　紙包庄二毫四

◎雙妹嚜素馨頭水

每瓶五毫六

◎雙妹嚜固髮香膠

大瓶五毫六　小瓶三毫半

總發行廣州西堤二馬路　電話總局六二二九號
廣生行有限公司啓

173

特別紀載　今後工運應該怎樣（續）　林翼中

總理曾經說過：「中國只有大貧小貧之分沒有真正的資本家」。所以中國人無論那一個所受的痛苦，都是受外國資本主義壓迫。工人自然不是例外。中國工人運動是帶着民族性的。前幾年的海員罷工，唐山工人罷工，上海紗廠罷工，都是外國資本家的工人罷工。都含有民族解放的工人運動。中國勞資兩方面尚未演成兩個相對的壁壘。當着這勞資兩方面尚未到十分懸殊的時候。只有努力民族解放。不能「削趾適履」抄襲外國工人運動的辦法。因此。中國工人運動除了解決本身痛苦外。還要解除外國資本主義的壓迫。努力民族解放的運動。

今後工運應該怎麼。中國現在是訓政時期。在這訓政時期的工人運動當然比較過去的軍政時期的工運不同。因為軍事時期是破壞時期。工人運動和軍事動作相呼應。協力去掃除革命的障礙。為反抗軍閥有時要罷工。暴動的方式。訓政時期是建設時期。工人運動應與政治設施來協調。努力去實現革命的建設。一方面又要認清在訓政時期革命的敵人係赤白色帝國主義者。所以訓政時期的工運比軍政時期的工運責任更加重大。工作更要緊張在訓政時期去做工人運動。既然要謀政治建設。又要向我們革命的敵人。赤白色帝國主義進攻。因此今後的工運要充實內力。充實內力的方法。大概有兩種。第一種是合作運動。第二種是教育運動。一方面組織各種合作社謀工人的担負輕減。他方面設各種工餘研究組。補習學校。謀工人智識技能增進。因為充實後。在生產上增多無數物品。社會上得到利用產生的應用。然後向「打倒帝國主義」這條路走。力謀消滅帝國主義壓迫的力量。帝國主義倒「。不特工人的痛苦可以解除。就是整個的民族問題也可解決了。但是。要達到這個目的。我們團體要健全組織。要充分訓練。第一。組織要有系統。要注意到縱的組織。才能將宗旨貫澈。步調整齊。才可以「一氣呵成」不至弄到「人自為戰」了。

第二。訓練要有法度。要求團體的健全。必先要求份子的健全。那裏得團體的健全呢。正所謂「皮之不存毛將安附」因此今後的訓練。應該注意增進這工人智識技能方面。盡力求份子健全。大家要知道。訓政時期的工運。準備向赤白色帝國主義鬥爭。非比在軍政時期打倒軍閥這樣。「摧枯拉朽」的容易了。

第三。要聽國民黨的指導。老實說一句。工人方面大多數都是智識薄弱的。因此在工人運動當中。就常常感覺到方法欠缺。容易授對方—赤白色帝國主義者以藉口。如最近幾年的慘殺案。固然是帝國主義者兇殘面目的暴露。其實工運的步驟也有多少錯誤的地方。所以往往使工人受絕大的犧牲。得到些微的效果。這種工運是太不經濟了。須知我們必要以最低限的犧牲。得到最大限的效果。這種的工運才算有成績。所以主張工運要有指導的。要國民黨去指導。才能得着完滿的成績。

各位同志。各位工友。兄弟今日參加盛會沒有什麼高深的理論和良好的方法貢獻。不過於慶祝貴會紀念及代表大會盛典當中。略述個人的感觸。希望貴會各同志努力奮鬥。繼續過去的光榮歷史。和與共產黨奮鬥的精神領導工友為工會的領袖使機器工業日形發達。民衆得到充分的享用以解決民生的問題。達到民族解放的目的。（完了）

△船期廣告▽

美國大來輪船公司（即原日羅賓）
美國郵船公司（東方郵船公司）

本公司有堅固快捷輪船多艘來往中美各埠爲利便遊客起見自大加改良後凡有貴客搭本公司各輪船頭等船位如欲沿途上埠遊玩隨便上岸其船票隨時轉乘本公司各輪船亦可適用貴客光臨本公司無任歡迎

△往上海神戶橫濱檀香山舍路及美國內地及中美洲巴拿馬大呂宋等埠各船期列下

克利夫蘭總統　九月二十一日星期二開行
隨後每隔兩星期逢星期二日開行

△往上海神戶橫濱域多利舍路威水埠轉駁美國及加拿大內地等埠各船期列下

林肯總統　九月十三日星期二開行
隨後每隔兩星期逢星期三日開行

△往歐洲及美國各埠經小呂宋星架波庇能波士頓紐約亞灣拿等埠各船期列下

夏利臣總統　九月十八日星期日開行

Sail On the PRESIDENT LINERS

本公司在沙面路二十四號二樓
大來輪船公司謹啓
頭等船票可由本寫字樓購

時行疫毒　傷寒中暑　霍亂吐瀉
遠年脚疤

努力　諺云「少年不努力。老大徒傷悲。」蓋懔乎光陰之易逝。欲努力而時不我與而言也。凡屬國民。無論士農工商。能於年輕時代。集其智識。努力圖其事業之發展。老來晚景。自可無慮安享其娛樂矣。永安堂之虎標八卦丹。功能養氣血。長精神。有返老還童之功效。不獨具養血之特效。倘有主治下列諸症之功也。

虎標八卦丹主治
嵐瘴痧症　感冒風寒　頭痛眩暈　胸膈飽滯
寒熱交作　猝然昏倒　中風中痰　一切咳嗽
心氣腹痛　跌打刀傷　手足腫痛　無名腫毒

虎標永安堂主人胡文豹虎啓
廣州總代理醫靈路永生藥房　廣西總代理梧州市靈亞藥房
中外各埠大小商店均有代售

廣州市槳欄街
天存堂參茸莊
確有相當歷史（六十年老號）
發明生晒人參。專賣高麗參。設莊採辦地參茸。派員監看販運。價錢克宜。商家皆知。
良心商標　政府註冊　冒效必究

郭冕墀大醫師
花柳　治療真老到
戒煙　無愧第一家

郭冕墀大醫師治症。成績昭彰。嘗炙人口。造福同胞。可稱健將。俠骨。沉迷黑籍。自少根深。日非港烟入籍。不能足癮。今春遇寓廣州。購置種辣。于是有戒烟感想。但歷來身體有花柳骨白濁摩丸服痛。作止無常。屢次醫理。隨戒隨痛。誠乎戒烟人才。何其缺乏之甚。直以濫竽數。令人無不目迷五色。偶一不慎。則虛耗戒費。并出許多疾苦矣。幸得郭君醫理。戒烟與花柳一齊並治。果得保持康健。毫無癮病攝身。辦事精神。倍加暢快。且肌膚紅潤。氣血充盈。令人不知不覺。無痛苦而癮已斷。可見花柳治療真老到。戒烟無愧第一家。欣慰之餘。謹登報端。以揚大德。俾同道中人。得遇真醫治理。方無缺憾也。郭冕墀醫院在本市一德路中三百五十四號戒煙樓上。內分留醫兇留醫兩種。法戒烟戰明書。函索有得孤送。
再者其弟牙醫郭若思包理牙痛　非常應驗　同寓院內診症　台山弟陳學如敬啓

張雲天博士歷任各校院醫席學識經驗久著時名洵大國手也
胡漢民　林森　鄧彥華　范石生　羅文莊　程潛　楊庶堪
譚延闓　鄒魯　陳章甫　鄧敬初　李福林　余銘慎　陳樹人　謹啓

西醫　張雲天
太平路晏公街口一德路轉角
針射血毒　淋濁靈藥　診斷癆症
詰元解毒　精特治血　毒一針愈
白濁丸　色效
清濁止痛　二三瓶愈　小瓶五角

天良堂參茸總行　自動電話壹〇六弍九　無線電報五三三五號

天良堂人參膏
名醫百欽崇
攝行廣州市槳欄街十九號

商標　天良　如有冒效　定必嚴究
天良堂專賣正地道參茸久已信用昭著名播全球政府特許以天良商標註冊立案俾購用良好參茸得以認別庶免魚目混珠
廣州善工製版

生晒人參王……
關東壯鹿茸……
各種野山參……
運春鮮鹿尾……
參茸大幫運到

行情函索奉送
①定價平過人
②立單包退包換
（新運到速葉生參陳列歡迎參觀）

嬰孩有病不必担憂請快的買

宏興大藥房
廣州市一德路
各埠藥房均有代售

頑癬露　內服斷根
專治頑癬血癬瘋風梅毒皮膚濕毒
無論三四十年病症均可斷根
每瓶　元

中國國民黨廣東省執行委員會訓練部通告第　號

為通告事現奉中央黨部訓練部馬電開各省各特別市黨部訓練部並轉各童子軍團各童子軍服務員鈞鑒本部定雙十節日在京舉行全國童子軍總檢閱及大操共約七日所有參加童子軍及服務員均須全體參加費用具及表演等務速準備并依時齊集京集合詳細規程辦法隨即電發特此先電知照等因奉此除電各縣市黨部訓練部知照並飭各童子軍團服務員知照外恐未及遍知特用登報通告各知照至各童子軍團赴京參加大操詳細規程及辦法候奉中央頒到即再登報通告
右通告本省各童子軍團各童子軍服務人員
中華民國十八年九月廿六日

一七六

晨鐘

第三三一期

他只說了一句話

微笑

極度的惶亂與顫慄，土江村裏的人心嚴重地感覺到了。昨天晚上暴戾的可怕的可詛咒的戰爭，在土江村裏可說是最原始的創見。爭戰的開始，約莫在下午十一二點鐘光景，槍聲是幾乎聯續到天明。而最厲害的是一二點鐘的時候的毛瑟槍，駁殼槍，大頭六火，土槍，粉銃，凡鄉村中所有足以抵禦敵人的武器，通通都出來了；號角，銅鑼，梆子，大皮鼓，凡足以助長殺敵的勇氣，號召人心的東西，也都響徹雲霄。戰爭的確是在熱烈地進行了，可是大家都沒有揭出什麼顯明的旗幟。譬如：打倒什麼呀，推翻什麼呀，破壞什麼呀，建設什麼呀；擁護什麼呀，剷除什麼呀，……統通都沒有，因為這只是一軍大隊的土匪希圖洗劫鄉村，而土江村裏的居民，家人父子臨時組織成的民團來應戰的那麼樣的一回戰鬥。

後來戰爭的確是停止了，土匪也都遠颺。可是趙家樓的樓頂燒去了半截，何家的大屋毀了半邊，菜園花圃踏成了平地、稻田竟原踏成了禿頭，血跡和屍身更綴成這一幅戰後的鄉村慘淡模糊的圖畫，所以極度的惶亂與顫慄，仍然緊緊地壓迫住土江村裏一人們的心中。

天色一亮，被捉來的幾個土匪都縛在位置在土江村中心的齊龍祠裏了。一群一群的人們，大家抱着好奇而又害怕，抖戰而又强作鎮定的心情，來看這幾個被捉住的土匪，看看是怎樣的三頭六臂。是怎樣兒很可怕。幾位村董紳士也急急地走進來，會議商洽的結果，以為這幾個土匪，必須先加以一度的審問才好去送官按律治罪。同黨的多少，首領的名字，洗劫的計劃，窠藏的巢穴，均須有最明確的審訊。而審訊的責任，大家不期而然的推在L的身上。

在昨天晚上對於土匪的抗拒，L曾經有過不少的努力。他自己身臨前敵，他指揮衆人去鬪戰，他鼓勵別人去格鬥，怯懦者為了他的呼號而振奮，勇敢者為了他的吶喊而更加勇壯。戰事快要完結的時候，他自己的子彈也快要用完，他自己的精神疲勞到了極點，幾乎要昏倒在地面；他經衆人的勸告抬擁，才很安然的睡在自己寢室的臥床，僕人阿三很恭謹地在旁邊侍候。天色亮了未久，村長的名刺已經投進來，L一翻身把村長的名刺接過來一看：

「L光生：請你馬上來！我們都把審訊這幾個兒人的責任推在你的身上來了。　某某於齊龍祠上午某時」

L一骨碌坐起身來。

「阿三，快點，打洗臉水來！」L一面說，一面下床。

阿三去了一會兒又回來，兩手却是空空的。

「少爺，不知怎麼樣才好呢！廚子老媽還沒把洗臉水弄熱呢！」

阿三兩手交叉放着屁股後面，頭向着L。

「難道冷水是不可以用用的嗎？」

他只說了一句話…………微笑
流浪…………雲心

「是，少爺，冷水倒好，不過我以為你……」

阿三把不冷不熱的一盤洗臉水捧進來，L一邊洗臉，一邊向換衣鏡前照來照去。呵，呀，臉孔有了幾處傷痕，手面手背都有幾處紅腫，洗臉的時候，真不敢用力，痛呢，痛呢，昨天晚上撞傷的呀。槍托，彈子，槍機，屋角尖，櫈子，凳子，……一切東西都足以傷人呀，真麻煩的很呀，誰還有功夫去躲避開呢？「可是，這不是很值得的麼？為了自己，為了大衆，為了……犧牲一點算什麼呢？而且反正土匪沒有洗劫去，遠跑了，被捉了，這不很值得慶賀的嗎？……」L想，一面輕輕地把毛巾擦着臉孔，按摸着傷痕。

僕人阿三搖搖擺擺地把吉利保安剃刀，香亞公司的美容霜，廣華行的潤髮香膠捧上來：

「少爺，修面呀！」

「什麼鳥？你當真是瘋了嗎？誰還有閒工夫！」L似乎有點發怒。

阿三說了一聲「是」！他覺得很奇怪，覺得少爺的脾氣有點兒變遷。平時，晨起洗臉，修面，擦頭膠，是少爺必要的日常工作，就算是怎樣忙，也是不可少的，不可少的。在平時，阿三不來也有點奇怪，為什麼天天要修面呢？要搽髮膠呢？不過他自己却解釋來了，他以為出外讀過書的人的性子多少是有點怪癖的。可是今天是例外，不但沒有修面而且發怒了，照阿三的解釋，以為「這是例外！」

L急忙洗了臉，吩咐阿三把手槍皮綁帶各樣武裝用品通通拿進來，束裝停當，三步兩脚的跑向齊龍祠來了，阿三踉踉蹌蹌的跟在後面。

L一壁走，一壁計劃着審訊的程序和法方。自然第一是問姓名，第二是年歲，第三是地址，第四是職業，哈哈有什麼職業呢？明明白白職業就是土匪了，還要問麼？這是多來的愚蠢的問法呢？L自己想想也笑了。最好不過的還是直接了當，問他做過多少年的土匪？害過多少人家？……殺人放火，罪該萬死，按官究治，槍決，槍決！

L的思想忽然又轉變了，也覺從殺斃了幾個土匪，還不是根本消滅土匪的辦法。想呀，想呀，想一種根本解決的方法，L絞盡了腦汁，把自己曾經讀過的一切書本所得來的智識，通通重覆通過了腦海仍然無虛飄緲，得不着實際的辦法。他有點憤憤了，「讀書是沒用的，沒用的！」一會兒，他下意識的却想出來了，雖然或者不是根本的。

是了，是了，最重要的辦法是使土匪知道土江村裏居民之不可輕侮，辦法是每村每鄉都組織十人團，敢死的人團，團數愈多愈好，有什麼事變，是要奮勇當先，殺得他片甲不回。可是土江村裏的人心似覺太散漫了，所以自己一定要提倡，首先加入，最好是馬上再和土匪打幾仗，打得他落花流水，給他見見利害。哈哈，那時土江村，安枕無憂了。

L預備到了齊龍村，趁這個機會，審訊一完，就對群衆作一番沈痛的演說，又沈着又有力，把每個聽衆的注意力都吸引起來。演詞的大意，自然是有條不紊；第一是把剛才想起的組織十人團的計劃說個清楚。第二是要勸人捨家救鄉，買槍彈，築砲壘，嚴哨守，勤偵察，總之大家都要枕戈待旦；第三呢似乎是如何去救濟貧民了，可是還觀念却模糊了，連自己也想不大清楚；還是慢慢兒來想罷？

路旁來來去去的走過許多人，大家有意無意的向L一式點頭，表示敬意，好像大家都知道的L身上正緊着合村的幸福與安寧，行行且行行，不覺就到了齊龍祠，在羣衆熱烈歡迎的目光裏，L氣概皆然的走去和幾位村長紳士先生會面了。

齊龍祠神龕面前做了臨時的法庭，L高坐在公案桌的後面，四週站滿了觀衆。公開審判呀，當大家面前審判呀，是多麼公道平允的辦法！是多麼的足以懲一警百！犯人一個一個的在L的面前展覽了，一樣的手鐐脚扣垂頭喪氣。疑惑在L中心湧起，啊呀，一個個的犯人不正是和通常的人一模一樣嗎？圓的頭，扁的嘴，直的軀幹，長的手臂。而且呀，那裏來的可怖可怕的成分呢？除了令人可憐憫的神色，──憔悴的形容，枯槁的面目，羸弱的身軀。的是，是的，籠中的梟鳥，柙裏的猛獸，自然是惡意全消了，還什麼疑惑呢？L很快的又把自己疑惑打消了。

第一號犯人站在最前面，L很注目的一看，吃了一驚。

「阿富！」L破口大叫。

犯人猛抬頭，目光呆了一下。

「是，老爺！」

「喂，你不是從前在我家裏傭工的嗎？名字叫做阿富？」

「是，老爺！」犯人重復把L看一下，頭低下來了。

「阿富你為什麼做土匪呢？你從前不很是忠直很誠實的嗎？我還以為你……」L突然中止。

阿富沒有作聲，頭俯得更低了。

「阿富，你說，你為什麼做土匪？……」

阿富停了半响，頭微微抬起。

「是，老爺，正因為我的太忠直了，太誠實了，而且……」

L全身都發抖了，他的眼前彷彿忽然有一道閃光很迅速的閃過，這道閃光發出，啓示着人類深蘊的神秘。他把紅硃砂筆向桌面一擲，馬上跳出法庭，走向村長紳士那裏去了。村長紳士們正圍坐在廂房裏談論處置土匪的問題，談論L的熱心與才幹。驀地看見臉色大變的L走進來，大家愕然一驚。

「L先生，怎麼樣，審訊完結了麼？」

「是，先生，審訊第一號囚犯！」

「結果是怎樣麼？」

「我問，問他「你為什麼做土匪呢？你從前不是很誠實的很忠直的嗎？」啊呀，先生，他只說了一句話我，就……」

「他說的一句什麼話呢？」

「他說，他說，「正因為我是太誠實了，太忠直了！」」

「以後呢？」

L沒有回答，納頭倒下貴妃椅上面來了，僕人阿三急得發狂，捏了一冷汗。

「少爺，怎麼啦！怎麼啦！」

…………

全個齊龍祠裏的人聲突然靜默，早晨的陽光很驕傲的照得下處通紅，瓦面上的小麻雀唱着很愉快的清歌；雜差侍役囚犯觀衆，口張目呆的看着這奇怪的法官跑走後的莊嚴神聖的法庭。

一九二九，九，廿。

流浪

雲心

輪船終於在嗚汽笛後離開了躉船，因為還是在內江，所以不能快駛，沿江兩岸的景緻，只是慢慢的向後移退。差不多有大半個鐘頭後，緊護S埠的影子，才漸漸模糊而消逝。

C自從開船時候起，就在欄杆向四處眺望。他是一個看起來有廿三歲的青年，圓圓的臉，眼睛不怎樣的大，牙齒緊緊的咬着下唇，正似對離別的S埠有一種深深痛惜的意思。朝後梳的頭髮，被風吹的不住向兩旁和額前飄拂

漸漸的，漸漸的江面顯得寬闊，兩岸的樹木和房屋，也就逐漸的模糊，不能看的十分清楚。所能看見的只是遠遠的山，一高一低若斷若續的連接着，後退着。

C在這無聊的眺望的當兒，不自覺的回憶到暑期一月多的鄉村生活，他想起K鎮風景的美，他想起K鎮F大學妖豔的女學生，他想起天真爛漫M的「myderling」戀歌，他想起老成持重的F……

想到F的時候，他不禁想到今天F送他時不知說了幾多次的一句話：「到K省不要多喝酒。」想到這裡，深切的感動浮出他的心胸了，一點眼淚潮潤了他的眼眶，使他對于兩岸的一切景像，愈加的模糊起來。停了一刻，他又將回憶的心情移到推想上，但他却不能推想到以後在K省的生活究竟的怎樣。他低低的嘆了口氣，無意的說了兩句似話非話的悼辭：

「無窮的渺茫的流浪呵，
流浪到何時方休？」

「又發什都感慨了？」他回過頭去看，原來是他的同伴T君。

「唔，沒有什麼……」

C是H省人，從小就在H省讀書，到了大學的時候才因為一種旁的關係跑到離家鄉如此遙遠的K省。他離開家庭五年了，在這五年當中，他東飄西蕩的過他的流浪生涯。每當他一想起家庭的時候，他就止不住念起蘇東坡的「我欲乘風歸去……」一段詞了。

他的家庭并不怎樣的複雜，父親還在做事，母親在他四五歲的時候就離開世界了！這也許是他的幸福，不然他還要更深切的眷戀他久別的家鄉。他很懷念他的母親，但他母親的一些事蹟，在他的腦中找不出一點記憶。因此他時時如責備似的自己搥自己的頭，或者是自己咒咒自己不強健的記憶力。他有個哥哥在A省做事，他一切的費用，就由他這位哥哥担負。

他在K省讀了一年書，其餘的四年，就在四處飄蕩。地本想乘這一個暑假回家看看五年沒有見面的父親，但當他到了S埠時，忽然生了在S埠求學的一個念頭，所以只得將回家省親的意思犧牲了，恰巧他一位老同學F君在S埠K鎮住F大學，所以地打算搬到K鎮鄉下與F同住，並預備轉入F大學文學系，因為地對於K省時所學的理科，已經是感到無數的厭倦。

他在S埠住了一天旅館，就搬到K鎮。

「哈，這裡是多麼舒適呵！」當他搬到鄉下時，他愉悅的這樣讚美他的新居了。這是一間很適於兩人同住的小小樓房，四壁有粉得很白的牆，有兩個窗戶，所以房內的光線非常充足。一個窗子北邊，是些冬青樹遠遠的做牠的屏障，另一個北邊就是一點不稀不密是竹子點綴着一整個的是充滿着詩情同畫意。

「隔壁住的有人嗎？」他指着接連着他們房的一個門問

「有是M君，很天真的 個青年，我在S埠也有兩年多了，只他一個還夠得上說句朋友哩。回頭你們介紹介紹，你們一定會很相投的。」

「今天是不是到S埠去了？」

「昨天去；他的愛人在S埠，所以隔天就要跑去一次。」F說到這裡停了停問C道：「你同L兩人到底是怎麼一回事？」

「我不是在信中告訴過你我們已經破裂了。」

「爲什麼原故？」

「我也莫明其妙，她們的心理，誰可以說得出一個「究竟」？」F看他說話的神氣有點懊惱，也就不再下問了。

（未完）

凡拉蒙
主治月經痛及一切疼痛
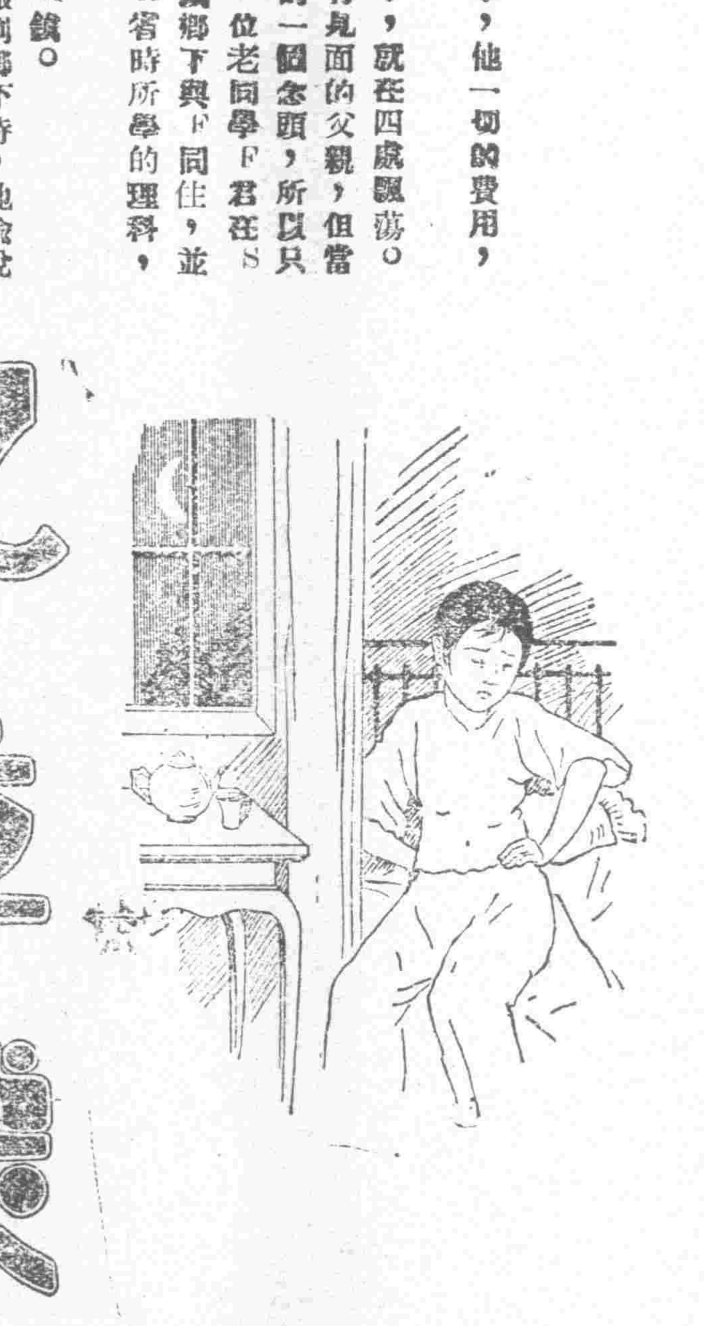
各大藥房均有出售
上商先靈洋行

油膏
MITIGAL
頑癬惡瘡
無不統治
功效神灵
取用便利
BAYER
謙信洋行經理
各大藥房均有代售

教育廳 編造中等教育統計

教廳以教育統計，為施行教育計劃之標準，昨特通令各中等學校遵照部頒新表式填報，以憑編造十二年度至十七年度全省中等教育統計，令云，為令遵事，照得教育統計為施行教育計劃之標準，前數年各屬地方多故，各縣市教育統計表，多不能依期呈繳，遂致全省統計表，祇編至十一年度，現在秩序漸次回復，本廳經編十二年度至十七年度全省中等教育統計，凡各縣市有中等學校者，須遵照部頒新表式甲號表式二之一、五、二之一、六、二之一、七、二之一、八、二之一、九等表，查酌需要，分別年度逐校列報，除分行外，茲將新表式令發，仰該縣長轉飭所屬中等各校于十月十日以前填繳到縣，各縣市限於十月十五以前彙繳來廳，以憑彙編，毋稍玩延，切切此令，表式隨發。（覺悟）

中山縣仙逸學校 籌辦及開辦四年來經過概況（續）

查教局責令停辦理由，不外兩端，一以經費不敷，一以學生不足，為最大前提，然就第一點言之，本年度預算，收支比較，不敷尚微，從前各年度，經費極絀，純墊借籌資，從無誅求教育行政長官之事，縱或不足，何至削趾適履，就第二點言之，本校每年小學，必有畢業一班，祇因小學男女同班，中學則格於男女分班，本校中學，以暫招女班之故，本校畢業生，僅留半數，加以女子就學，不若男子之多，故去年未能足額，殆為初辦學校之常例，昔我邑民元之時，開辦女師，第一次畢業者僅七人，第二次畢業者亦僅十一人，及後日漸日多，足為明證，且本校非必全辦女班，若招男生，試就今年觀之，全中補考一次，報名者尚七八十人，僅取學生二十六名，小學畢業生，尚多未有就學機會，本校初已定女生不足，改辦男班，而仍勸諭此因噎廢食之舉，殊為可惜，此又最近之經過情形也，至於本校辦法，容有缺點，與地方上他校略異者，拜列如下，（一）本校辦小學時，已設教務訓育諸主任，及會計書記等職，誠以純學問淺薄，閱歷未深，不得不於學校行政上，加以勤讀，而當地小學校則較簡，此其一，（二）本校課錫先烈，即注重宣傳黨紀，故所聘教員，多取曾研究黨義者，俾得於教授時，灌輸三民學識於學子，故高小薪俸，每週一小時，每月三元，比較地方上他校多二角，初小則比較多三角，以求易於聘請教員，此其二，（三）本校經費，雖屬支絀，然自來均不收學費，蓋純為縣立諸校，每一升學，所繳學費保證金制服書籍等費每人不下四五十元，有二三子女就學者，則須費百餘元，稍貧乏者輒望門而止，殊失總理平民主義之本旨，故不收學費，所以洗貴族學校之詣，此其三，以上所敘，不過述其大畧，然大端不外乎此，惟自問以純不才，其中辦理紕謬，事所不免，惟望我董事諸公糾而正之，並示以改良方法，此則純深盼望者也，時中華民國十八年十月五日，程度純報告，（完）

國立中山大學三年來概況及此次中央決定組織大學董事會經過（續）

宋提

十月三日，孫部長回到廣東，大學的代行校長職務沈鵬飛先生，帶了戴先生與孫部長的介紹信，去見孫部長，同他商量大學新校舍建築問題。孫部長說，關於此事，我已經約定廣東請了楊錫琮先生，担任大學新校舍設計事項，並且約同大學新校舍建築董事陳真如主席，於十月四日下午二時，同往石牌農場察看校址。結果均以地址寬敞，宜作永久宏基，甚為滿意。十月六日省府丘廳長及同大學的人，携帶地圖，作詳細之察看，至四點餘鐘。同日大學正式公宴孫部長，于大學之同樂會，列席者除省府諸人外，並有大學各科主任，大學代校務主任沈鵬飛先生，於是遂作下列之致詞。

各位來賓，各位同志，今日本校開這個會。本題是由戴校長主席的。因為戴校長在中央有緊要任務，本來定下與孫部長一同回來的，亦因事所阻，未能如願，故此今天曾由兄弟代表報幾句話

我們今天開這個歡迎會，是有兩個很重大的意義。第一是歡迎孫部長同吳委員來參觀指導我們學校的工作，并幫助我們學校的發展。孫吳兩位同志都是廣東革命的先進，是總理的忠實信徒，并且是本黨的中央的執行委員。我們相信他們對於廣東的教育是很注意的。他們對於革命策源地的建設事業及造就革命建設人才與紀念總理的大學是很注意的，是很願意幫忙他發展的。我相信他們這次回來廣東，視察本省政府政績之後一定注意到本校的狀況，一定回到中央去想法子幫助本校的發展。所以我們對于孫吳兩位同志是常常歡迎的。

第二是我們要歡迎孫部長和陳主席同來參加建設本校的工作。我們都知道最近中央已經決定組織一個董事會來幫助本校的發展。孫陳兩位是同被推定為本校的董事，并且又為建築新校舍的董事，對于本校將來建設上的幫助一定非常之大，故此我們趕快開會來歡迎

戴校長常常說：「本校是總理的弱小孤兒」，因為本校是總理所手創的，是總理遺留下來替成革命建設人才完成革命工作的，這個弱小孤兒連廣東大學算起來祇有六個年頭，還六歲大的弱小孤兒，是要人提攜着走的，是要人保護的。恰好他的哥哥哲生同志從中央回粵，負了提攜他的使命，來籌劃代他建築房舍，來幫助他立起根基，我們安得不極熱烈的來歡迎他的哥哥呢？所以我們很熱烈的來歡迎本校的哥哥孫哲生同志。但是他的哥哥是很忙的，是不能常在廣東來提携他的。這個弱小孤兒是不能無人保護的，能夠做他的保護人，做他的保姆，是誰呢？最好莫過於他所在地的最高政治長官了。現在本省的最高政治長官已答應來做本校的董事；就是他的保護人，就是他的保姆。故此我們是很高興的來歡迎這個總理弱小孤兒的保姆；所以我們很高興的來歡迎本校的保姆陳真如同志。（未完）

網球大比賽即將連續舉行 全省體育協會已確定比賽辦法

「秋風高、天馬號、將軍力戰天驕逃、」這豈不是說體育健兒、乘時興起、在秋季總動員的情景麼？現在，此其時了、將有驚人之舉，震動我們的耳鼓了、因此、本欄特闢一園地，專載此項消息、並特約省體協會秘書吳欽堯君担任採訪與報告、以餉閱者，想亦閱報諸君所樂聞也、

編者誌

中秋時節、天氣清涼、「草上英雄」乘時興起、香港之網球戰雲、已打得天翻地覆、天津之埠際網球賽、其勝負之結果與其慶鬧之情況已散見于中西報端、其認為空氣最緊張值得舉國視線集中之林（寶華）邱（飛海）決鬥之一幕、又將實現于滬濱、今茲秋季、可稱為全國網球界大騷動之時代、廣州為華南健兒萃會之區、豈甘落伍、劉茲成為風尚之網球比賽書、俱認為有舉辦之必要、全省體協會既通告負責主持、且定于日間揭幕、將來慶鬧情形、想不減于香江津滬也、記者于昨日參加網球比賽委員會會議、得悉此次網球比賽辦法種種、茲錄于下、以供快睹、

全省體協會網委會會議錄、出席者、章澤生、盧寶達、李桂厦、劉權鈞、俞欽斌、吳志謙、莫體南、譚孔鐸、梁無恙、丘紀祥、主席章澤生、紀錄吳欽堯、行禮如儀、討論事項、

一、推舉本會主席案、議決、公推章澤生君為本委員會主席、二、參加網球比賽之隊員應否註冊案、議決、照各項球類比賽註冊手續辦理、（卽每一球員須繳二寸半身相片一張、一註登記冊、一發球員証、）三、報名參加比賽之隊數、應否加以限制案、議決、團體及個人報名均不限制、四、獎品支配一案、議決、各隊冠軍、俱獎銀杯一件、另金質獎章一枚、第二名銀質獎章乙枚、第三名銅質獎章乙枚、但報名隊數如超過四隊以上、則共獎三名、否則不獎、五、報名日期、女子雙打十六日、男子雙打八十月卅一日下午三時截止、（男女混合組另定日期通告）、六、報名費、單人一元、雙人二元、男女混合組二元、七、拈鬮手續、凡各隊代表人須持同報名費收據於截止報名時、到來本會拈鬮、方生効力、八、比賽方式、採大比賽式、九、規則、採用遠東運動會最近訂定之網球比賽規則、十、標準球、用Slazenger for Hard Courts、十一、用球之規定、第一次及準決賽決賽俱用新球、其餘用次新球、十二、比賽時間、每星期一五日下午四時開始、十三、比賽地點、初賽在東山殿邦會球場、準決賽及決賽在市民體育球場、十四、上訴手續、如各隊發生有上訴事件、須於二十四小時內提出上訴、附繳上訴按金五元、得直者發還、否則沒收、十五、改期、凡各隊因要事、須在賽前二十四小時內提出改期理由、經三方面同意、如甲隊提出理由、然後由甲隊徵求對方得同意、再用書面報告體育協會認可、但補賽期間、須在一星期內舉行、十六、歡迎參觀、不收券價、十七、各隊不設後備、十八、女混合比賽、但雙人及男女須更換球員、（球絅杉）

培英排球隊征港之戰績

……初賽勝英華……籃球遭敗績……

……南華保令譽……兩勝不留情……

本市培英中學排球隊爲全省體育協會舉辦之男子排球錦標賽會將于本月中旬舉行、爲檢閱其實力與訓練其戰士起見、特乘國慶假期整隊赴港、與香江勁旅相週旋、由該校體育主幹人鄺瞻善領隊于九日午抵港、行裝卸後、即與英華排球隊比賽、以二對零獲勝、下馬威風、令人生畏、繼與英華隊賽籃球、則以十二比卅四、而遭敗北、培英籃球在本市無籍籍之名、比數相差如此、亦足以自豪也、適港體育協會於國慶日舉行雙十慶祝大會體育表演、節目有足球籃球排球女子排球四項比賽、排球一項由培英與南華對賽、是日觀衆逾萬、極形慶鬧、培英以南華為連獲兩屆全港排球冠軍之勁旅、自不能輕忽視之、乃以最強之戰線應敵、所謂新入該校之「飛燕」與名馳全市之「鐵閘」、亦出場助戰、南華爲保其無敵名計、亦選擇最猛之健將作戰、結果南華于普天同慶之日、萬衆歡騰之遊藝會中、「直落兩盤」、齊奏凱歌、其比數則爲「廿一」對「八」、「廿一」對「十六」、聞尚有對中華、聖保羅、圖強三場未賽、其結果尚未得悉、查培英排球隊在廣州市常居前三名內、本季實力、咸稱其倍強於昔、甚有謂該隊今年高出一切、本屆錦標、「非君莫屬」、瀆禪忖測、頗覺有趣、記者愚昧、認為該隊尚未與中大決賽之前、實不敢作荒謬絕倫之臆斷、致貽人唾罵、此次該隊赴港比賽、在出發之時、記者得悉其戰線之內容、頭排與立道李德寬周榮錫、二排由丘廣樊伍永欽任兩翼、而以梅紹慰任中堅、三排人馬與去年無大變動、仍以馬永福與立實莫秀仁任之、就全隊言之、則前線過弱、苟遇南華隊中以強攻銳猛名于時之陳錫炳、中華之鄺朝昇、與精擅發壓之陳錫培、定必吃虧不少、培英以梅紹慰任中堅、亦最失策、梅在培正時、臨球技術頗見精對、排球一項、因非其長、以之居中策應、吾早知其不能勝任、培英之敗、非無因也、然培英赴港之賽五場、南華中華實其勁敵、餘則究非敵手、則勝多敗少、亦意中事也、（球絅杉）

本欄白：「幼稚園課程標準」暫停兩天，俟雙十節特刊未完稿「國立中山大學三年來概況」續登於此，希閱者注意

共鳴 刊 壹期 ◀版 目

每冊定價五分

寄售處 上海民智書局 泰東書局 各校經由局 文明書局 南京中央書局 民智書局 杭州古今圖書館 廣州民智書局 長沙世界書局 成都國民日報社

總發行處 上海法界霞飛路銘德里八十號

中國國民黨廣東省執行委員會印行

廣東各界對俄戰爭……組織大綱

民國十八年九月三十日出版

本埠代售處 民智書局 中華書局 共和書局 光東書局 文明書局

會月刊

「年」

了目錄如下

社會的危機及其救濟

黨與國人

吳太太最後的兩天日記

嗚呼工事

「偶而憶起」

1. 范其務厲行認真推銷烟膏

南越大學教務處的一段對話

三 木 （小民）（部）

特載

3.2.1. 本會援助梅縣「六七」慘案宣言 本會聲討南越大學宣言 本會同人致李文範同志等並致前南越大學的新生原函

編者

民智共和友聯書會

省宣傳部叢書之八

對俄外交問題出版

是書內容包含省宣傳部部長黃季陸同志所著「對我外交問題」六十三師師長李楊敬同志所著之「對我國之外交與軍備」論文對於目前之中我問題均有詳明精警之闡述分發各地黨部機關外并特托本市各書店代售以廣宣傳每冊定價一角五分凡我同志允宜人手一編

本市代售處 民智書局 共和書局 中華書局 光東書局 文明書局

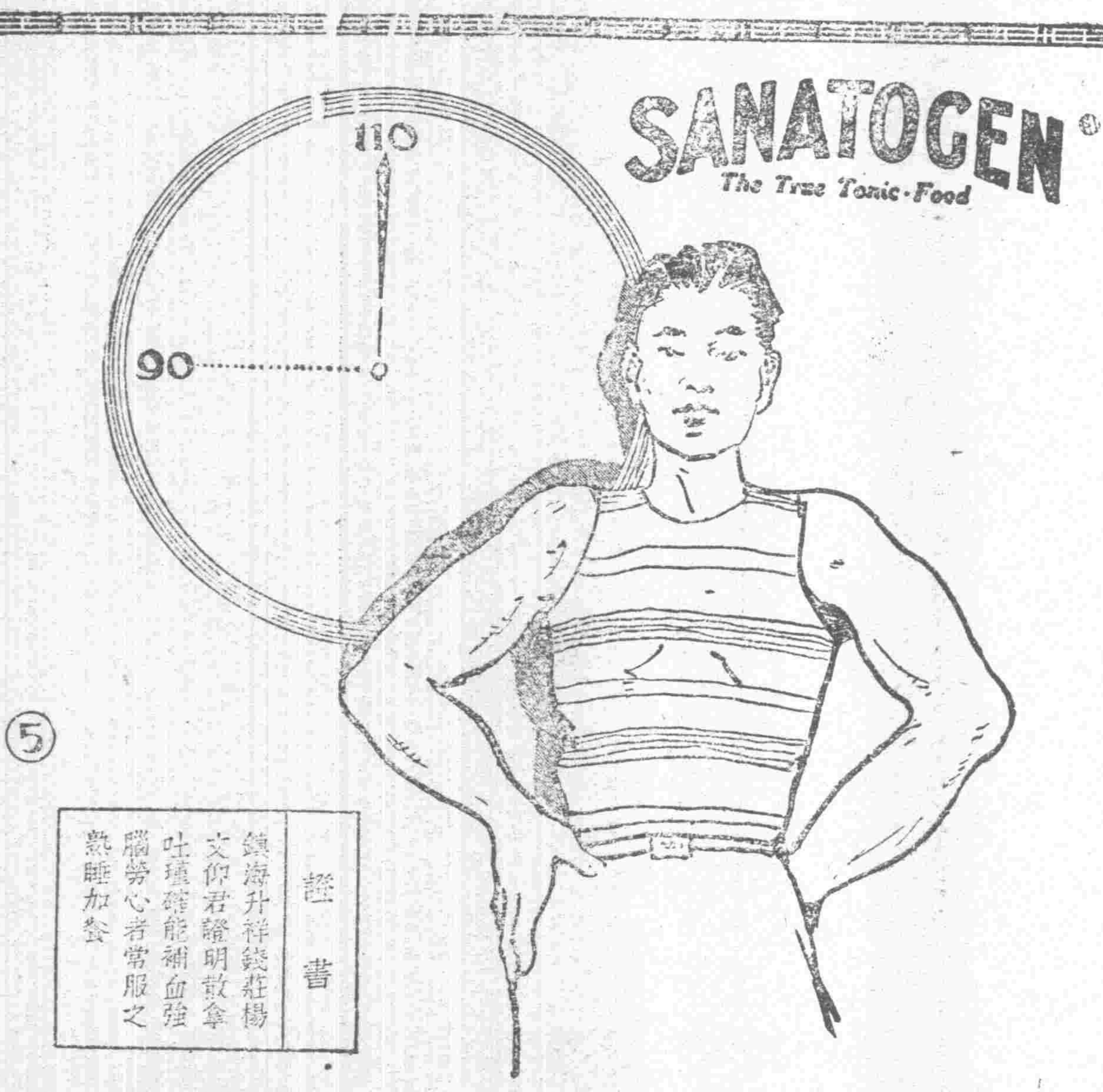

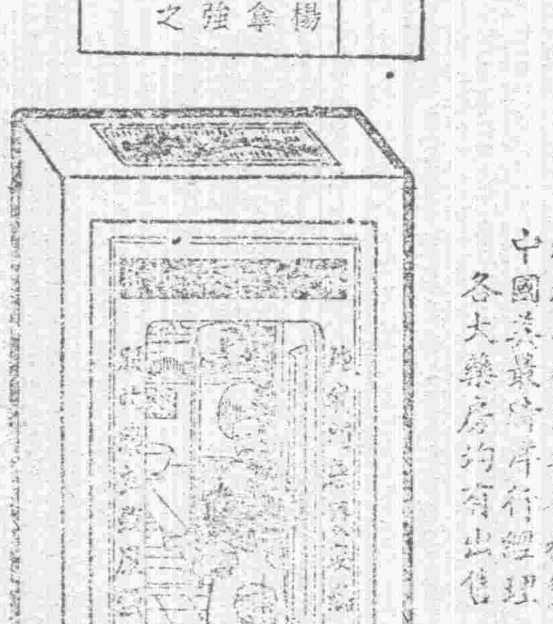

體重大加 轉弱為強

瘦弱之人服散拿吐瑾延年益壽粉一月之後身體大好皮膚滋潤肌肉粗大體重至少可加十磅此粉含鮮牛乳中提出之蛋白質補血強胃又合燐質補腦強骨瘦弱人之需要濃厚清淨之血液與健全活潑之腦系

散拿吐瑾供給此項需要最為切實轉弱為強可操左券

柏林華發大藥行精製 中國各埠藥行經理 各大藥房均有出售

散拿吐瑾

RCA-Radiola 16

美國無線電公司出品

新式十六號收音機

非特價格便宜而成績亦最佳

君無論購姚霞娜。汽車。電冰箱。卽小如一表。君於選中之牌子。必為素所信任者。庶幾對於所付之款。能得充分之代價。

君購無線電收音機。何獨不然。RCA 十六號。六座眞空管收音機。為美國無線電公司。著名出品。價廉物美。名實相符。一經試用。保證滿意。全套連眞空管六只。「A」「B」「C」電池三種。及放聲器（喇叭）一只。祇售洋二百八十五元。

RCA 對於製造無線電器。經驗宏富。且又與世界馳名之「奇異」與「威斯汀好司」二大電氣廠。通力合作。是故機械設備。人才經驗。無形完備。十六號收音機。卽三大公司之結晶品也。

中國經理 上海惠勒公司 南京路二十號

RCA Radiola
MADE BY THE MAKERS OF THE RADIOTRON